臺灣日日新報 夕刊
六月二十一日
夕刊定價一部貳錢
發行兼編輯人 ... 臺北市榮町四丁目 ... 臺灣日日新報社
基隆支局 臺中支局 臺南支局 高雄支局 花蓮港支局 大阪支局 東京支局

靴 鞄 ... 百貨履物靴店 有三

露國共產黨の決死隊
入鮮して大陰謀を企つ
鐵橋、主要官廳の爆破と高官暗殺の密令を帶びて

【京城二十日發電通】咸鏡北道警察部では昨年來咸鏡北道の鮮露國境方面に於ける露國共產黨員の暗躍は漸次露骨化し、更に間島動亂起るに及んでその蠢動は益々活潑的になりつゝあつたために、咸北警察部は國境各要所に特別警戒網を布いて非常警戒中、去る四月十七日朝清津海岸附近を徘徊する怪鮮人二名を不審と認めた清津署員が本署に連行身體檢査を行つた所ピストルを所持してゐたので嚴重取調べを進めた結果、滿洲國朝鮮軍交代輸送列車に際し鴨綠江及び平壤大同江鐵橋を爆破して軍用列車の顛覆を圖り更に總督府を初め鮮內主要官廳の爆破要路高官暗殺の密令を帶びて浦鹽より入鮮した露國共產黨決死隊員の恐るべき赤色テロ大陰謀が暴露されるに至つた、警務當局は事件は國際的關係を持つものとして重大視し、直ちに一切の記事掲載を禁止すると共に全警察力を擧げて事件の眞相を剔くべく苦心の捜査を續けてゐたが二十日記事掲載禁止を解かれた

砂地に埋めてあつた
爆藥物八百箇を押收
四名を逮捕、共犯關係を捜査

去る四月十七日清津署に逮捕された赤色テロ陰謀の露國共產黨朝鮮人黨員二名は係官の峻烈なる取調べに包みきれず犯行を自白し、彼等が國境線に使用すべく持ち込んだ爆藥八百箇、導火線及び雷管銃十二挺は清津附近の海岸砂地に埋めてあつたものを同日午後係官の手で發掘押收したが、彼等兩名より一足先きに同日朝先發隊として清津發列車で新義州方面に向つて一味二名は十七日夕新義州署に... 共犯に ... 嚴重な取調べを進める一方關係者を片つ端から召喚、共犯關係の捜査に必至となつてゐる

帆船を仕立て〻
浦鹽から潛入す
船頭二名は露領へ逃ぐ

事件は咸北警察部指揮の下に嚴秘に付して取調べ中であるが、彼等の入鮮經路は浦鹽より帆船を仕立て四月十四日夜陰に乘じ清津附近の海岸に上陸して搬込んで來た拳銃、爆藥物は一先づ人目のかゝらぬ砂地に埋めて徐々襲撃の準備を整ひ、先發した一味二名からの通絡通報を受けると同時に此の恐るべき陰謀の實行に着手する手筈となつてゐた、危機一髮の所で遂に逮捕されたものである、同船して來た帆船の船頭二名は早くも國境を脱し露領方面に逃走した形跡がある

滿鐵線爆破と連繫か
取調べの進展 重大視さる

今回の赤色テロ陰謀事件は最近滿鐵線破壞陰謀事件、近くは東部線に於ける我軍用列車顛覆事件と一脈の連絡あるものと觀測され、警務當局は事件の內容を重視して慎重な態度を以て臨み、事件一切の捜査の爲め十八日夜谷警務官補を清津に急行せしめたが、事件の性質上取調べの進展如何は重大視されてゐる

中旬貿易

【東京二十日發電通】六月中旬に於ける全國主要十六港對外貿易左の如し（單位千圓）

輸出	二九、〇八五
輸入	四〇、五九一
合計	六九、六七六
差引入超	一一、五〇六

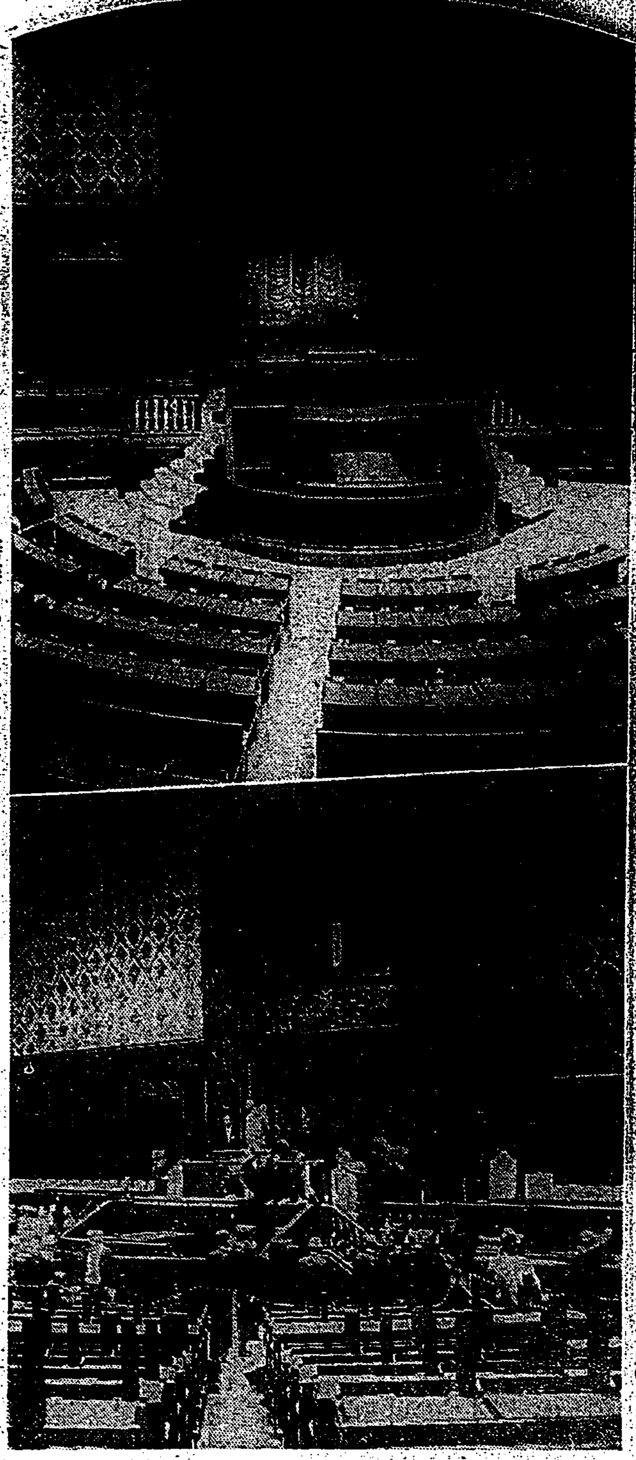

完成した新議院の玉座 善美をつくし世界に誇る新議院の玉座はいよ〳〵完成された（寫眞上は貴族院內部正面の莊麗を極める玉座、下は衆議院の御座所）

八年度の豫算で大難局に直面
公債發行額を加ふれば驚異的數字を示さん

【東京二十日發電通】目下政治經濟上の癌としてその急速なる解決を要望されてゐる、農村並に中小商工業の救濟問題に付いては大藏內務、農林、商工、鐵道の關係各省を擧げて鋭意之が立案に着手してゐるが、關係各省の救濟事業は何れも財政上に於て大難關に逢着すべく、既に七年度實行豫算に於て十七億八千萬圓と云ふ財政史上未曾有の數字及び六億圓を超ゆる新規公債發行等に依り財政上の危險を醸したる國家財政は農村救濟中小商工業救濟の新なる負擔の重荷に依り更に八年度豫算に於て未曾有の難局に直面すべく、之に加へて滿洲國治安維持のため跨引繼き經費の必要を免れぬものと見られるので、恐らく八年度に於ては歳入公債發行〔驚異的數字を記するに至るであらうと見られてゐる

內務省議を開き救濟案審議
臨時議會開會不能の場合も豫想して

【東京十九日發電通】內務省は二十日午前十時から省議を開き、社會、土木、地方各局に於て立案した農村救濟事業につき審議をなすが、縣市町村の低利資金その他の關係により臨時議會開會出來ぬ場合を豫想し、豫定の如く開會出來ぬ場合を豫想し八、九兩月の農村窮境期を中心として應急的救濟を要する場合を豫想したる時の議會の協賛を待たずして實施し得る對策を樹立すべく左記諸對策につき協議し、決定次第山本內相より五省會議に提出することとなつた

一、七年度豫算の一部を農村救濟に流用す
一、農村救濟のため新規に低利資金を流用せしむること
一、應急的土木工事を起工す

顧維鈞の渡日
つひに中止
日本朝野の激昂が甚しいのに恐れて

【北平十九日發電通】顧維鈞は自己の言動に對する日本朝野の激昂甚だしきに恐れを爲して渡日中止に決し、王寵惠氏... 王正廷... を代理として同行せしむることとなつた模様で、一方調査團も渡日の必要なしとの意見に傾いて來た、從つて渡日の際は海路を捨て最初の豫定通り陸行に逆戻りとなる模様

その日その日

○滿洲國を中心に、日、支、露、歐米等の關係は次第に緊張味を加へ最後の清算を急いでゐる

○じれて來たのは國民政府、歐米調査團の調査報告結果は支那に取り不利と聽いて躍起になり出す

○ここ當分の間は、有ゆる陰謀とジタバタとを續けるだらう日本の國民も其氣でゐるが宜い

○叛逆者馬占山を生擒できるか否か、詰けても面白い程の材料

○英國が痛い腹を我慢して賠償金棒引きを提案したのも米國の戰大な借款を取消させやう肚

○斯うなると「國際眼」は日本だけの事ではなく、世界の流行思想かも知れない

○オリムピック大會への出場選手數では日本が第二位、然し地元の米國が第一なのは當然で實質的には日本の力量は世界一

○神力の上に更に鍛へこなさうといふのだ、素晴らしいぞ

○時がたつに從ひ現內閣も「協力」といふ事を本氣に考へねばならなくなつた、これが本筋だらう

○地方長官の更迭が延び〳〵になつたのも其のため、まア政民及び官僚系三派とも仲よくやるが宜い

○犬と猿の醜い爭ひや泥試合ばかり見せられてゐた國民だ、擧國政友總裁の挨拶に民政總裁訪問だけでもどの位嬉しく感じてる事か

○圓滿にしても健康が安い——といふ事では「生活地獄」は逃がれねばならぬ、良い風は吹かぬか

○國の國語たる英語を日本の中等學校では必修科目にしてゐるではないか、そんな時間よりもエス語で世界を統一した方がどの位小氣味よく且つ便利調法か知れたものではない、此の問題も案外日本の手で將來何とかしなくてはならぬものかも知れない

滿洲國の承認には原則的に異議なし
露國側明瞭に意思表示

【ハルビン十九日發本社特電】滿洲國ハルビン外交部特派員代表とロシヤ總領事スラッキーとの交渉に於てロシヤ側は滿洲國の法律的承認は原則的に何ら異議なき旨の極めて明瞭な意思表示をなした、他方滿洲國側は露國が滿洲國內で赤化宣傳、露國商品のダンピングを行はざることを強硬に要求した

マック首相壽府で活動

【ゼネバ十九日發電通】イギリス首相マクドナルド氏は十九日ローザンヌから當地に到着し、カナダの首席代表と午餐を共にした、右は近くカナダのオツタワで開催される英帝國經濟會議に付き懇談したものと見られてゐる、同マック首相は午後はサイモン卿（英）ギブソン氏（米）ボンクール氏（佛）の間に行はれてゐる軍縮會議打開策に就ての私的會談に參加する

佛首相壽府へ

【パリ十九日發電通】フランス首相エリオ氏はゼネバに於ける賠償的軍縮共濟案に關する會商の進行及びローザンヌ會議の狀況に鑑み十九日午後十時十五分パリ出發ゼネバに向つた

林領事歸國
二十日福建丸で

中華民國駐箚林總領事は三週間の休暇を得て二十日朝北驛より午前十一時五十分發列車にて基隆に向つた、福建丸にて午後三時基隆出帆の筈で、ある不在中は ... 領事が代理すると

繼續委員會
廿二、三日に開會
報告書延期を審議

【ゼネバ十九日發聯合】十九日聯盟十九ケ國總委員會は愈々來る二十二、二十三日の兩日に亘り會議を開き聯盟調查團の報告提出期延長問題を審議することとなつた

【ゼネバ十九日發聯合】二十二、三兩日開かれる十九ケ國總委員會は單に形式的で日支紛爭事件に關する審議に決定的作業の必要が起るのを避けたに過ぎないものである

第二次中間報告
要求あれば提出
聯盟調査團に用意

【北平十九日發電通】調査團の經緯は九月中旬までに聯盟に到着する報告作製完成する見込みであるが、調査團としては理事會の決議により事務總長ドラモンド氏の要求ある時は九月の理事會に利用される第二次中間報告を提出する用意があると

無絃琴

世界語になりつゝあるエスペラントの講座が近年內地や臺灣などにも瞬って來たものと見えエスペランチストが續々現はれて來た、日本全國では十萬人以上になるかも知れない、ソノエス語と宗教團體本府の文教局長とは縁があると見え先きの杉本良君なども共に今度の安武文教局長も大のエス語黨ださうだ、同君はゴルフとかその他餘り他の趣味を持つてゐないので暇があるとエス語の研究をしてるといふ、同君も總督府時代に外遊しその際もエス語の講演さを知り且つあのエス語で結構話なども作れ之を愛唱すると兼て聽いてゐるさうで若エス語を本島に普及させようといふなら先ず本島人の言語などから消えて了ふ事を心配して貰ひたいものである、日本の國語は外交用語などと同じで、佛蘭西など大きな國語であるが、日本の國字問題も將來に至る迄に國際語と國文學と之に協ふ大和魂なるものがあるのにエス語などと怪しからぬと怒れる者もあるかも知れないが、英、米等...

新黨樹立に關して自重靜觀を進言
山道氏、安達氏を訪ねて

【東京二十日發電通】民政黨の安達謙藏氏及び中野正剛氏ら安達派は昨今新黨樹立運動に着手し安達派の內部の動きは表面一段落の形となつたが、急進分子は中野、山道氏等に於て同派の新黨運動に邁進すべき意見を固め、代議士の小山、大、古島氏、依然として山本內相、床次氏、等に接近して之が實現に付き協議を遂げてゐる

山道氏は十九日午後安達氏を私邸に訪問し復黨運動の內部情勢を報告し、更に

この際新黨樹立に邁進される事は民政黨內外の情勢より見てその時期を逸したものと思はれぬから、寧ろ自重靜觀を續けられ暫く機を待たれたい

との意見を述べた、安達氏も之に同意し民政黨の......

自重論

に傾いたやうで議して待機の姿勢を執つた方がよいとの意見であるが、復黨派名者も既に四十名に上つてゐるかこの內には辭職の手が伸び既に軟化せる者もあるので、更に同氏は二十日午前小池仁郎氏邸に復黨運動者會合しこの後の方針を協議することとなつた

復黨派

の山本 ...

火の鳥 (119)

前田晁作　橋本邦助畫

助言（七）

とわたしは思ふのですが。」

「うむ、それも一策とはいへるが……しかし、昭和史といふやうなものは、一般的のものでないし、それに、この不景氣では、いくらも賣れまいからね。若し又、秋山君の藝術を見せる爲にといふ事なら、改めて世に問ふてみる必要もなからうぢやないか。」

「ええ。さう仰有られればさうですわね。」

「そこで、……わしは思ふのだが、これはやつぱり、今の世間の定石通り、夢で行くのが一番だらうぢやなからうか。幸ひ、大日のやうな羽振のいい實業家も現職にあるし、又、わしの姻戚にも映畫のはうに關係してゐる岡田といふ人などもあるしするから、さういふ方面に一つ當つてみたらどうかと思ふ。今の世の中は、何といつても金權萬能で、その金權と結託してゐる政黨が幅を利かしてゐる時勢なんだから、同じロを讀すにしても、さういふ方面から歩み入りに行かなければ嘘だと思ふよ。……ところで、秋山君、君はこのごろ大村に逢ひますか？」

「ええ、時々……」

「どころぢやないのよ、叔父さて、「それで何もかもすつかり分つた。大村がこのごろダンスホールへよく行くといふ話は聞いてゐたが、さういふ伊那は知らなかつた。……」

「いや、何とも御挨拶さんにはお詫のしやうがありません。」と、秋山は赤面を除に、心もち頭を垂れて「僕は、實に、穴にでも入りたい……」

「何も、君がそんな責任を感ずる必要は少しもないよ。これが若い娘か息子を連れて行つたんぢやあるまいし。……まあ、それはそれとして、さういふ仲なら猶更の事だ。ダンスの合間にでも一言話してみたらどうです。元來が世話好きの男でもあるし、きやうだいの事でもあるしするから。二つ返事で、一肌も二肌も脱がうと思ふが。……こちらで默つて、悠然として居た日には、誰だつてそんな要求を持つてゐるとは氣がつかないだらうと思ふよ。……」

「さうよ、本當に。」と、千代子もそばから口を入れて、「叔父さまの仰有る通りだわ。ね、あなた、一つ龍一さんに頼んで御覽なさいよ。」

「うむ。」と、秋山は重く頷いた。

「何も急いで搜さなくとも、と僕は思ふのだが、さういふわけにも行かないとすれば、ですよ。公衆の學者といふ立場からいつたら、不本意でせうが、人間には、時と場合で、忍ばなければならない事もありますからね。」

「ええ。それはもう僕も重々存じて居りますが、しかし、僕には他の方面といつて、何が出來るといふ自信がないものですから。」

「なるほど。さういふ點もあらうね。……しかし、世間の事は、專門の學識と違つて、大抵は常識だからね。慣れれば誰にでもやれますよ。……」

「でも、叔父さま。」と、千代子が脇から口を入れて、「あちらの擬士論文を、こちらで出版したら、

ま。」と、千代子が妙に慄へて云ふと、秋山を見てから「それがね、大變な事なのよ。……」

「大變？何が？」

目を丸くしてびつくりした叔父の話を、彼女は少々大變な事らしく、秋山が初めてつけてしまつた所で、先達て久美子から聞いた通り、秋山が初め案內したのがもとで、大村がダンサーに熱くなつて、それが爲に細かく其の事情を分つてゐる事の二部始終を、少しは自分の氣持でおまけもつけたりしながら、まるで小說の話でもするやうに、なかなかと細かく話した。

「ほう、さうかい！」

叔父は幾度も幾度も繰返してゐた間投詞を、最後にもう一度また繰返し

主婦之友 七月號 ... 別冊附錄 洋食の作り方三百種

▲家庭で出來る三百種の洋食を、一々實物通りの彩色寫眞つきで親切な作り方を發表したので、美味しい洋食が誰にも出來ます。
▲洋食流行の今日、どこの御家庭でも今が大評判。
夏のワイシャツの實物大型紙
婦人用簡單服の實物大型紙
（大阪の發賣は七日）五十錢 東京神田 主婦之友社

世界制覇を目指して 日本チームの陣容整ふ 總勢實に百二十八名

【大阪二十日發本社特電】全世界の視聽を集めつゝあるロサンゼルスにおける第十回國際オリムピック大會もあと四十日に迫り、各國の◇…熱狂…ぶりは今やその極に達せんとしてゐるが、我が國でも世界制覇の念に燃えるオリムピック選手史上に空前の大陣容を試むべく既に國內における各競技の代表者も殆んど決定を見、愈々十九日所定の最後の選手が決定し、榮えある代表選手は總計百二十八名となり、茲に全日本チームの◇…勢揃…ひを見ることとなつた、その內譯は陸上三十五名(中九名女)水上四十一名(中七名女)馬術五名、漕艇十八名、蹴球五名、レスリング五名、ホッケー十三名、拳闘五名その他國際オリムピック委員並に役員四十名が選手と共に渡米することとなつてゐる

拳闘選手 決定發表

【東京二十日發電通】來る七月三十一日より八月十四日までロスアンゼルスに於て開かれる第十回オリムピック大會に出場する晴れの我がアマチュア拳闘選手代表左の如く決定今晩發表された
△フライ級　村上清吉(明大出身二六歳)
△バンタム級　中尾明(主將)(法政出身二四歳)
△フェザー級　臼田勝延(日大在學二八歳)
△ライト級　資之奏(京城商業出身明大在學二五歳)
△ウエルター級　平林榮四(明大在學二四歳)

二千米に 世界新記録 白耳義のク選手

【ブラッセル十九日發電通】ベルギーにおける長距離界の麒麟兒として知られたるポール・クルシンスキー選手は十九日二千米を五分二十一秒八で走つて世界新記録を作つた、右はフィンランドの長距離王ヌルミが作つた世界記録五分二十二秒を一秒二破つてゐるが、公認距離が完全でないため非公式記録である

激流中に渡船顚覆 乗船者七名溺死 男二名、女五名何れも本島人 十九日文山郡石碇庄の椿事

臺北州文山郡石碇庄で渡船が激流を横切らんとして顚覆し乗船者七名溺死行方不明となつた事件があつた、十九日午後二時頃同庄小格頭字竹坑一五一番地高金能(二〇)高水生(三〇)兩名が私有渡船に他五名を乗せて北勢溪左岸より右岸へ渡行せんとしたが折柄上流の山奥に多量の夕立があり、河流は遽かに増水し激流滔々として物凄い狀勢を呈したので狼狽した人達は危險を冒して激流を横切つて隣村しやうとしたが水勢急なる爲めに船が狂奔し激流に捲き込まれた、乗船者は女五名、前記男二名であり、女連が恐怖の餘り立騒いだ爲めに船は遂に顚覆濁流に押し流され左記七名共行方不明となつた
石碇庄竹坑一五一高葉氏爲(こ)△同高水生(三〇)△同高金能(二〇)△同陳氏包笑(二七)△內裡子脚陳林氏花(二〇)△桃園郡大園庄下縣厝一九四邱氏阿蜂(二〇)△同邱氏阿環(二〇)

死體二つ發見 現場の下流と臺北の河岸で 他の死體極力搜索中

右の報に接し文山郡警察課では金原課長を始め警察官總出で附近壯丁を非常召集し死體搜索中であるが、二十日午前二時頃に至つて男一名の溺死體が遭難現場より約四里下流の間尺に漂著したのを發見した、又午前十時頃五十五、六歳の本島人女の死體が臺北市東園町の渡船附近で發見された、右の中男は高水生(三〇)と判明し、他の女は邱氏阿環(二〇)らしいが、他の五名の死體は未だ發見されず沿岸各署にも通牒して極力搜査中である

遭難の箇所は 新店の上流 増水の時は危險

一擧に七名の男女を濁流の中へ吸ひ込んだ文山郡石碇庄竹坑の北勢溪と云ふのは新店溪の上流に當り第一發電所を分岐點として一は烏來に(南勢溪)もう一つは今回の遭難を惹起した北勢溪であるが上流であるだけ溪水の少ない時は危險も少ないが昨日の様に新店の奥地を襲うた驟雨で溪が氾濫した時は危險多く夕立の多いこの際一般通行者は氣を付て戴きたいと當局は云つてゐる

横堀博士の 東部視察

【花蓮港電話】總督府嘱託横堀博士は殖産局岸野技手を同行東部臺灣鑛物資源調査の爲め來花、十九日花蓮港着二十一日玉里、二十二日臺東、二十三、四日紅仔坪、猴公方面の視察をなして二十五日花蓮港へ、二十六日タビト方面へ二、三日間同方面に滯在、三十日花蓮港へ引返し臺北へ向ふ豫定であるがタッキリ前田鑛山その他の金鑛の調査をなす由

惡辣手段で 引ツ懸く 國際通運、三榮商會を告訴

【基隆電話】國際通運會社基隆支店は市內海陸物産三榮商會を詐欺罪で基隆署へ告訴した、基隆署では同商會代表者楊某外本島人二名を留置取調べると共に二十日には〇通支店長大河肯三氏の出頭を求めて種々事情を聽取する所があつたが、事件の內容につき探聞する所によれば、三榮商會は三榮商會と稱した時代も國通の關係によつて商船入保丸…を經てゐたもので…同商會に關しては市內でも巫門の噂ありその他の詐欺も莫大なる數字に上るであらうと云はれてゐる

臺灣愛國號

『第二十五臺灣』『第二十六臺灣』 來月十日陸相代理により 二機命名に決まる

臺灣愛國號の命名式は本紙既報の如く七月十日臺北練兵場に於て行はれるが新規八八式二型偵察機二機は當日荒木陸相代理部隊司令官によつて夫々「第二十五臺灣」「第二十六臺灣」と命名されることになつた

凱旋の隻眼提督 野村中將京都入り

十九日朝七時卅五分大阪驛通過京都の官民の出迎へを受け八時十六分京都着直ちに都ホテルに入つた(寫眞は京都驛に著いた野村中將)

兵隊さん同志 拔劍して斬合ふ 千葉の新地遊廓で

【千葉二十日發電通】十九日午後三時半頃千葉市新地遊廓內を泥醉したる四街道野砲兵學校教導隊一等兵山本一郎(二二)外六兵士と之も泥醉して徘徊中の千葉鐵道第一聯隊第一中隊二等兵清水幸一郎(二二)外三兵士と出會ひ意趣の末から雙方拔劍して渡り合ひ流血の慘を見た、急報に千葉憲兵隊駈け付け取鎮めたが山本、清水兩名は重傷で事件は憲兵隊に附せられてゐる

安保檢閲使 基隆を出港 衣笠で一路門司へ

【基隆電話】特命檢閲使安保大將は二十日午前七時五十四分基隆驛着、鈴木海軍武官の先導で驛頭に出迎への田少將、宮田山內兩大佐以下二十名、それに見送りの佐藤州知事以下の官民に迎へられて海陸の歡迎を受け、續いて自動車を連ねて海陸の歡迎…を受けクルーザーにて水上へ…(以下略)八尺門驛前棧橋から汽艇に搭乗港內を巡視し基隆ドックを見て衣笠へ歸艦し、午前十時半出港官民に見送られ門司へ向つた

新竹の茶産地方 相當活氣付く 近く大勢を挽回か

【新竹】本年春茶の安値に新竹州下の茶業は悲觀の底に落ち込んだが幸ひ第二期茶の値上りに…

春茶…の欠陷

投賣…りをやつてゐるが

夏茶…の増收となり其の…

茶業…の大勢を挽回する

…ない罪である又滿洲への販路擴張ロシアからの註文等茶業界の好材料に夏茶の相場は昨年に劣らず高く一十四、五圓臺で取引され…製茶業者の出荷も…業界は稍々愁眉を開き…茶業…の大勢を挽回するのではあるまいかと云はれてゐる

帝大の英文學會

臺北帝大英文學會では二十三日午後七時から明治製菓喫茶店樓上に於て英文學會を催す由であるが「グレゴリー夫人の追憶」と題し、夫人の生前親交あり且つ、愛英中親しく膝を交へて歡談した矢野教授の極めて平易な座談的追憶談ある筈、會費五十錢多數の出席を歡迎すると

帽兒山に逆襲した 兵匪と我軍大激戰 澁谷少尉以下十名死傷

【京城十九日發電通】十九日午前四時半頃匪賊約五百名が突如帽兒山の我が船田部隊を逆襲し來り我軍之に應戰し交戰三時間の後之を擊退した、この戰鬪にて少尉澁谷信三(宮城縣出身)特務曹長佐藤登志丸外兵一名戰死、負傷九名を出した

臺安城內は大混亂 老北風の部下襲撃して

【錦州十九日發電通】十九日未明、老北風の率ゐる約六百名の有力なる匪賊團が突如臺安を襲撃し臺安城內は彼等のため掠奪放火に委ねられ一大混亂を呈した、我官憲の報告に依れば城內は猛火に包まれ火の手天を焦し、急報に接し打虎山の我守備隊田中部隊は直ちに現場に急行、目下之等匪賊と激戰中

湯岡子驛にも襲來

【奉天二十日發聯合】二十日午前一時頃湯岡子驛に六十の匪賊二隊に分れて襲來し一は鐵道附近の警察署を襲ひ分遣長一名、兵一名戰死、兵一名負傷の損害を蒙つた、一隊は湯岡子驛を襲ひ驛長以下一名を拉致し去らんとしたが折柄來合せた中島部隊の猛射に遭ひ…[illegible]

國民精神文化研究所 近く新設される 所長は吉田熊次博士

【東京十九日發電通】文部省は現下の社會思想に鑑み今回國民精神文化研究所を新設することとなり之に要する經費本年度分約十萬圓は第六十二議會の協贊を經たので七月一日から實施の方針で準備を急いでゐる、而してその官制は目下法制局で審査中なるが、事業としては我國固有の文化、國體觀念國民精神に關し學問的研究を爲すもので、所長としては東京帝大吉田熊次教授が最有力とされてゐる

平溪線一時不通

【基隆電話】十九日午後三時六分基隆郡平溪庄平溪線において石底驛をさる東方約一丁の地點で豪雨のため土砂崩壞、線路埋沒して同時刻石底驛着下り混合列車から運轉不能となつたが復舊工事につとめた結果午後五時半に至り漸く開通するを得た

二十日から 日滿交驩放送

【東京十九日發電通】日滿交驩ラヂオ交驩放送は二十日から本格的に行ふこととなつた、日本からは夜の放送全部を貸し奉天からは每週火木土の三日間午後九時から十五分間支那語で新國家名士の演說を日本に紹介することとなつた

心理學談話會

二十日夕六時から教育會館で第十六回例會が開かれる、演題左の如し
兒童教育の影響の一例　二高女　森田數雄

神戸三宮町 けさ大火 約百戸全半燒

【神戸二十日發電通】今暁四時頃神戸三宮町二丁目南側より發火、折柄の南風に北側に延燒、商店街…

體協野球部で 兩團選手招待

臺灣體育協會野球部では來る二十五日から圓山球場に於て行はれる第三回都市對抗野球大會出場の選手を招待して二十二日午後七時より鐵道ホテルに於て茶話會を開催することとなつた

全高雄團 廿一日來北 午後三時五十五分に

都市對抗野球大會に出場する全高雄團は二十一日午前八時十分高雄驛發、同日午後三時五十五分臺北驛着に變更された

汽關車に觸れ重傷

【基隆電話】基隆郡瑞芳庄大坑內五九番地黃氏法(三)は十九日午後二時二十分頃宜蘭線瑞芳驛…線路に沿ひ四腳亭驛より暖暖に向ふ途中、後方より汽關車內田政質の第五〇三號が疾走し來り、警笛を吹き鳴らしたが氣付かず、ために汽車の排障器にはね飛され全治二ヶ月餘りの重傷を負うた

清元蓬葵會の 第三回溫習會

清元蓬葵會は第三回溫習會を二十日午後六時から鐵道ホテル舞踊場にて開催する、特に今回は初夏のことゝて浴衣會として浴衣の若連でやらうといふのである出演者もしといふ、さらりとした輕い氣分以前より其數を增し素人連、數人出演することになつてゐるが曲目は左の通り
四季三葉草、貸浴衣汗雷、四君子、道行浮塒鷗、道行旅路花聟、深山櫻及兼樹、青海波、梅暦、中背月、二世榮藤枝、豐春名果對、色彩間苅豆、〆能色相図

大和町公設質舖で 流質品の競賣

臺北市營大和町公設質舖では來る二十三日午前九時から昭和六年十月分の流質品競賣をなすが品類は貴金屬、小切、反物、帶、襟、洋服等一千七百點價格六千圓である

商況(二十日)

各地氣溫(十九日)

臺北地方　南寄の風晴後曇

	最高	最低
臺北	三一・三	二六・二
宜蘭	三一・一	二四・九
基隆	三〇・七	二四・四
臺東	二九・二	二四・三
新港	三〇・五	二五・七
花蓮港	三〇・七	二三・九
臺中	三〇・九	二四・〇
澎湖	三一・八	二四・〇
臺南	三一・一	二五・三
高雄	二九・三	二五・七
恆春	二六・四	二七・七

米況

正米市況(前場)　期米頭重く蓬萊期近安
▲一期蓬萊米

	當限	中限	先限
受渡し	七、一四	七、一五	七、〇九
			一〇
			一一
			一二
			一一

休日明けの期米は郵貯利下げ內定に預金利下げを見越され株式強調から四圓臺は新規に利喰に買物多くチリ安二四圓一〇錢止を入れ新甫も出て買を氣構へ頭重き成行きを示し中限十四圓一四錢と休日前より七丁安、先は三丁安、加賀の買に手堅く七圓二一錢と打止む、出來高中限二十車、先限三十七車、當限受渡は三十七車で出納同加の爲め現物高並行の七圓七〇錢と前日より十錢安、七月限中の七圓四〇錢で東京へ都々出米

大阪期米

▲前場

節	寄	中	先
一	二三・五四	二三・九九	[illegible]
二	二三・四五	二三・九五	[illegible]
三	二三・四六	二三・九六	[illegible]
四	二三・五〇	二三・九五	[illegible]
五	二三・四四	二三・八四	[illegible]
六	二三・四四	二三・八四	[illegible]
七	二三・四四	二三・八五	[illegible]
八	二三・四二	二三・八八	[illegible]
九	二三・四一	二三・八三	[illegible]
十	二三・四〇	二三・八五	[illegible]

東京期米

▲前場

節			
一	二三・二九	二三・六六	二三・九八
二	二三・三一	二三・七〇	二三・九五
三	二三・三二	二三・七三	二四・〇二
四	二三・四〇	二三・七〇	二四・〇〇

▲後場

寄	二三・五四	二三・九〇	二三・九五
止	二三・七一	二三・八九	二三・八九
高	二三・七四	二四・〇五	二四・〇九
安	二三・五四	二三・八五	二三・八五

神戸期米

▲前場

節			
一	二三・六四	二三・八五	二三・八〇
二	二三・六四	二三・七四	二三・七三
三	二三・六五	二三・七九	二三・七四
四	二三・六九	二三・八〇	二三・八〇
五	二三・六九	二三・八〇	二三・八〇

▲後場

寄	二三・四三	二三・八一	二四・二五
止	二三・四六	二三・七四	二四・〇三
高	二三・六一	二三・九九	二四・〇三
安	二三・四三	二三・七四	二四・〇五

▲後場

節			
一	二三・五四	二三・七〇	二四・〇〇
二	二三・四三	二三・五三	二三・九四
三	二三・四四	二三・三九	二三・九六

天氣概況(二十日)

本島は臺南及高雄地方に地形性降雨あり他は一般に晴朗である
▲天氣豫報(廿一日)
第一區　南寄の風弱く晴夕立
第二區　南寄の風弱く晴夕立
第三區　南寄の風弱く雲雨模

呼カケ ウエルカム

▲愛國號命名式後の各地訪問飛行の際は本島中央部も飛んで下さい(愛國生)▲公設市場の正札實施につき當局の英斷と新聞社の努力を深謝す(一市民)▲日本飛行協會の事務所は何處ですか(空の勇者)▲東京市麴町區內幸町飛行會館內です(係)▲オリムピック會期は何時からですか(ファン)▲七月三十日からです(係)▲第十二世の孫といふのは十二代目の人ですか十二代目の人の孫即ち十四代の人ですか(解らぬ生)▲十二代目の人の孫です(係)▲水瓶にて困りをる者誰法を教へて(困り女)▲殺成町二丁目を徘徊するエロ不良少年を取締つて下さい(歎願生)▲十八日武德會で稽古への方は(電話四一二二)▲今月十日前後に千歳町市場內で自轉車を盗まれた人は至急届けを(南署刑事課)▲身の上相談の十七歳の學生さん、貴君のはカリエスかも知れません至急醫者に診てお貰ひなさい(身上相談係)

●食道樂 二鶴本店 電話二三一一番

ぢ　…七日根治確實…

時計・眼鏡・レコード 精工堂

流行歌で博士とドクトル 二つやくし 下

流行小唄 七月新譜(六月十五日發賣)
月の沙漠／青い鳥　柳井はるみ
ふるさと／春の行進曲　矢野秋子　井上ケイ子
上海の女／魔の上海　生野晴子　田中福三郎
ホテルホホ／どうかしてるわ　東　春海　三子
百萬圓／相當なもんだネ　二村定一　榎本健一
さの山節／米の句(詩吟入)　分山田和香
夕暮／植木さ　明石倫みき光
ひよこ・花咲・朝顔　小川靜子
良寛さまと子供　普美普言
大島節／村　名古屋小供の會
正價一枚一圓二十錢
HIKOKI 合同蓄音器株式會社

京都六角富小路 宮脇賣扇庵

臺日案內
書籍
內地土産 田中サンゴ店
下宿屋 太陽館
治療所 ほねつぎ專門
雜件 特許商標 弁理士 岸喜蔵
ジャズ演奏 明星俱樂部
冷西瓜
メガネ專門 和田
ヒコーキ材料
玄米精乳と牛乳
質屋 南門質舖
バイオリン尺八
頭痛 ハップラブム
新發見の頭痛ぬり藥

目藥界の王者

新案特許

自働容器の ロート目藥

藥效の卓越 と 容器の優秀

世界に誇る目藥界の驚異！

井上獨逸博士處方　中尾藥學博士指導

高貴藥配劑

シマズ イタマズ

効力第一

適應症 のぼせ目、やに目、めぼし、流行目（結膜炎）かすみ目、疲勞目、たゞれ目、トラホーム、凝目、曇り目、血目、突き目、星目、麥粒腫等

權威ある完全無缺の處方

ロート目藥は我が國眼科醫界の權威たる井上獨國醫學博士が、多年東京眼科病院長として研究の結果になれる祕法を、藥學博士中尾万三先生指導の下に嚴製せるものにして醫學、藥學の兩方面より見て實に完全無缺の處方であります

處方の合理化―効力第一

手輕に用ひて、疾患を早く目に治すといふことは家庭藥たる目藥の第一使命であります。ロート目藥は最新學理に基く處方の結果、收斂、防腐、殺菌は勿論、消炎、鎭痛など眼病の治癒に必要な諸作用を完全に具備せるを以て、何等他の藥液を以て眼を洗ふ手數を要せず、然も超スピードの藥效を有する近代的眼科藥であります

眼を刺戟せず（シマズ、イタマズ）

ロート目藥は、特殊なる高貴藥の作用により、奏效的確なるのみならず點眼して眼を刺戟せず（シマズ、イタマズ）點眼後「目の醒めたやうな快感」を覺えることはその一大特色であつて、これは眼疾治療上は勿論又スポーツの前後或は讀書、記帳その他細かき仕事に從事する時等に用ひて最良の效果を收めます。

最大の信頼と日本一の販賣高

ロート目藥は現にその販賣高に於て斷然日本一たるの榮譽を保有して居ます。この事實はロート目藥が近代眼科藥として凡ゆる點に於て絕對に他品の追從を許さず、社會最大の信頼を博しつゝある何よりの證左として、吾人の竊に誇りとする所であります。

ロート目藥 新容器の效果

1 携帶に便利で使用法が簡單ですから、電車の中や仕事の傍ら或は夜分寢ながら點眼する時等特に便利です
2 容器の先が丸くなつて居ますから、お子様方の點眼にも少しの危險もありません
3 容器の蓋（キャップ）を取つて、倒さにしても、顛倒しても決して目藥はこぼれません
4 容器が平型である爲に棚の上等から轉び落る憂なく又ポケット用として便利です
5 キャップがネジ止めになつて居ますから携帶中又は使用の際に目藥の漏出することがありません
6 從來のポンプ式點眼器の如く、使用の度毎に目藥が無駄になりません

何處でゞも手輕に使へて　たゞ一滴も無駄にならぬ

小兒には 小兒用ロート目藥 あり
十五歲以下の小兒のために特に留意して調製したもので、シマズ、イタマズ どんな小さなお子様方にも安心して用ひる事が出來ます　定價 二十錢

日本一のロート目藥工場

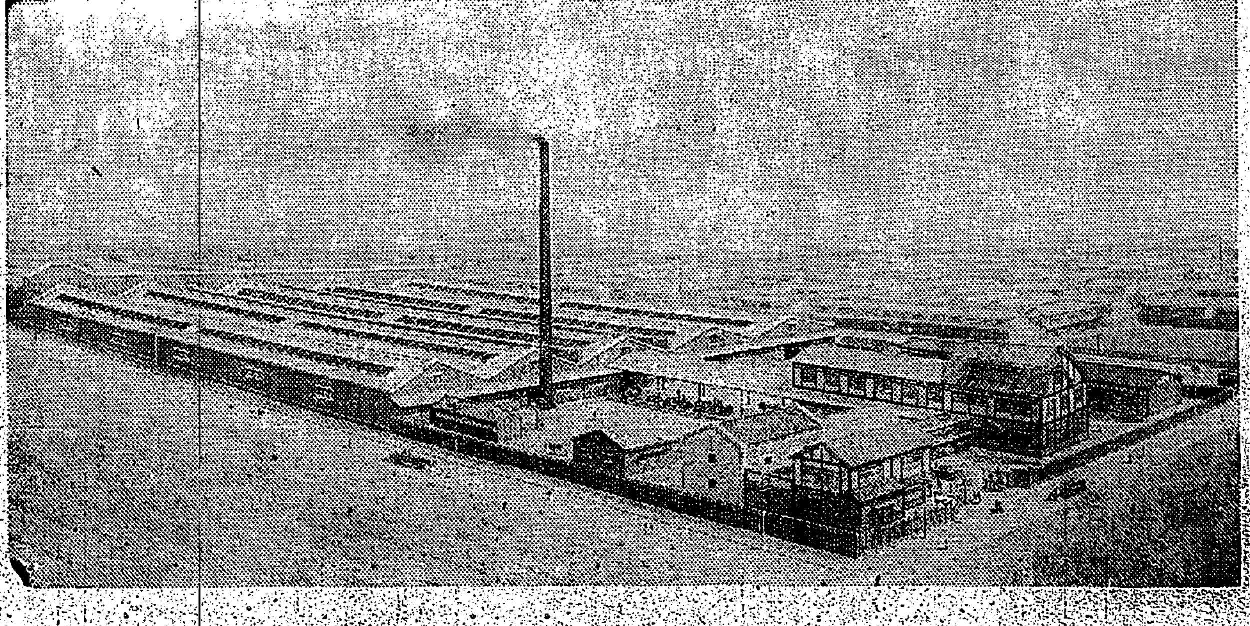

我國最高の目藥工場
製品の完璧＝價格の低廉

ロート目藥工場は我國最大、最高の目藥製造所であります。大規模にして優秀無比の設備の下に中尾藥學博士以下我製藥部員が最善を盡してその製產に從事せることは、處方の優越と相俟つてロート目藥の藥質の完璧を期すると共に、又高度の生產合理化を行ひ、因て斯かる優秀品を、この低廉なる價格を以て提供し得る所以であります

在來品と同一價格

定價

大瓶	五十錢
中瓶	三十錢
小瓶	二十錢
小兒用	二十錢

小瓶（定價二十錢）の使用量―約百ゝ滴
在來品二十錢一瓶の使用量は六、七十滴以下でありますが本容器では一滴の無駄もない爲に四割以上も多く有效に使へます
●全國何處の藥店にも販賣す

本舖 **山田安民藥房**
營業所 大阪市東區南久寶寺町
工場 大阪市東成區猪飼野町

漢文 臺灣日日新報

農村及中小商工業救濟 爲國家政治經濟上之癌
八年度豫算公債發行 二者絕大籌之亦絕難

二十日東京電。日下視爲政治經濟上之癌。而要望急々解決者。爲農村救濟中小商工業救濟問題。大藏。內務。農林。商工。鐵道關係。各省方爲既立案。關係各省救濟事業於豫算上。各遇大難關。七年度實行豫算。十七億八千萬圓。實歲計史上。所未曾有。新規公債發行。亦逾六億圓以上。國家財政。釀成危機。更爲此兩方救濟。負擔絕大。八年度豫算。又難之難。況爲滿洲國治安維持計。[illegible]要與費。八年度。豫算公債。或見計上驚異的數字云。

安達氏復黨署名四十餘人 黨中有志各有進言

二十日東京電。民政黨安達謙藏氏復黨運動。表面似告成一段落。乃急進分子。勢已轉向第二段新黨運動。民黨小橋一太。小泉又次郎兩氏。各訪山本內相。若槻總裁。進言對策。一方復黨派山道襄一。古屋慶隆兩氏。十九日午後。訪安達謙藏氏於私邸。報告復黨運動內部情形。進言如左。

此際逕進樹立新黨之事。觀之民政黨內外事勢。尙非其時。希仍暫時自重靜觀。

又山道氏。爲黨內安達派。假何於自重論。卽組政策研究會。以待時機。復黨署名者。既有四十餘名。此中亦有爲幹部趨撫軟化者。二十日午前。復黨運動者尙擬在小池仁郎氏邸會合。協議今後方針云。

中外要電

英首相議軍縮會

十九日壽府電。英國馬克首相。十九日。歸自羅山。與加奈陀軍縮代表共午餐。墾彭近且在加奈陀「蔚太華」開英帝國經濟會議之事。首相午後。與英美法諸代表。議軍縮會議打開策云。

滿洲關稅自主聲明

滿洲國政府。關稅自主權獨立事宜。去十八日。財政總長名發表長篇聲明書。辟述建國以來。滿洲國之態度。並今後之處置。將來關稅制度維持。或見事態決裂。其責任在南京政府。發明書要旨如左。

滿洲國政府。建國後。直接收滿洲全海關。確立關稅自主權。卽照所獨立宣言。及對外通告之宗旨。善處本問題。三月中旬以降。不紊中國海關制度。並不染指外債擔保部分。去三月二十一日。非公式提議如左。

一、大連告在內全滿海關。及其分局。一切歸之滿洲國統轄。

二、輸入稅率。及其徵收方法。暫如現在。

三、從來關稅爲擔保之外債償還所關。滿洲國。就從海關收入中。合理分擔。但餘於滿洲國政府。抑留從用。

四、各海關。駐外官員暫用從來之人。但稅務司。及幹部任命。要先得滿洲國政府諒解。

南京政府。初以該國態度鞏健易與。是後督勵各海關。將關稅全部。汲々吸收。我除大連海關外。將滿洲海關稅項。全部停送並發聲告。乃彼別無反省之色。且其內外稅制。不許遲延解決。於茲斷然決意。將大連關稅收入。並送南京政府。並行禁止。準備海關稅制。完全把握云。

帝大航空大研究

帝大航空研究所。萃其過去數十年研究結果。而期長距離飛行機完成。慎重計畫。既已裝備。其發動機。以昨年海防議會。寄附五萬圓。作爲試驗用。成績良好。關係者。大有自信。其研究者。發動機爲栖原博士。機體設計爲岩本博士。擬待經費三十萬圓豫算確立。着手製作完成之時。航空時間百時無給油無著陸。得以往復北太平洋大圈。有效飛行多至六十時。使於往復布哇南洋。日本之間。是爲優秀機。該航空研究所之意氣。欲進我劣勢之航空界。比之世界無所遜色云。

老北風部下六百名 襲臺安城放火掠奪

十九日錦州電。十九日拂曉。老北風所率約六百名匪賊突襲臺安。竄入城內。一時放火掠奪。狀至混亂。據我偵察機報告。城內爲猛火所圍。急報一接。打虎山我守備隊田中部隊直馳現場。目下方與激戰云。

帽兒山兵匪逆襲 我軍激戰三時擊退 澁谷少尉以下死傷十三名

十九日京城電。十九日午前四時半頃。敵匪賊約五百名。突然逆襲帽兒山我柴田部隊。我軍應戰交戰三時後擊退。是役少尉澁谷信三(宮城縣出身)特務曹長佐藤春志丸。外兵二名戰死。九名負傷云。

顧維鈞渡日中止 調查團仍欲陸路渡日 不欲帶同中國參與員

十九日北平電。顧維鈞。見已之言動。日本朝野。激昂殊甚。頗爲惶恐。擬罷渡日之行。欲以主席隨員干廣圻。代理同行。一面調查團。亦以日本無調查必要。不須偕中國參與員。渡日經路。似擬照最初豫定。捨海路陸行云。

總督遊北投 廿日聽取事務

中川總督。著任最初日曜日之十九日。偕令夫人及林川祕書官。赴北投有隣庵。盡一日清遊。下午五時半歸官邸。同六時半。招待官民。開披露宴。又著任之第四日之二十日。午前九時登廳。聽取各局長事務報告。同下午三時假官邸。招待官民。開新任披露茶話會也。

蘇澳實業會 創立總會 訂來廿三日

既報去十一日夜。築港速成會席上。有提議組織蘇澳實業會者。卽由起草委員等。草就趣意書。依發起人中。林榮琛、福田寅太郎、高崎、林陳九、彭陳

十九路軍抵閩南 毛師長宿鼓浪嶼 歡迎民衆有憤慨漫罵者 陳國輝被民衆逐往南安

十五日廈門本社通信員發。頃由南京政府。命駐屯福建省之第十九路軍。內六十一師。由同副師長張炎氏引率。分乘七隻汽船。七日晚。抵泉州附近秀塗。八日入泉州城。又同師長毛維壽氏。去九日發上海。十一日午前六時。抵廈門。先是廈門民衆各團體。學校生徒等。手執旗在淺橋歡迎。毛師長。於船中受各團體代表。沸歡迎辭後。竟不上陸廈門。卽赴鼓浪嶼中英旅館。于是在淺橋出迎民衆。非常失望。有憤慨漫罵者。毛師長聞知其事。旋派副官。赴廈門。此時民衆。乃盛燃爆竹。表歡迎之意。又是日各戶揭國旗。街巷到處遍貼歡迎抗日衛民之十九路軍。歡迎爲中華民族爭生存之十九路軍等歡迎標語。又同日各代表歡迎午餐會席上。毛師長謝辭中。有謂自己不干與政治。排日貨運動。於團體運動。宜俟個人自省較好之語。卻全不言及抗日的態度。於是各代表。亦甚失望。而同師長。翌十二日赴泉州。統率軍隊駐屯于漳州地方。按六十師駐于泉州。七十八師按不日赴福州駐屯。該軍移屯泉州時。從來軍閥之惡棍陳國輝。被民衆逐往南安。一面張貞方聲濤。林知淵等地盤亦似有惡影響云。

寄款信組二百十圓 候久貯金簿不見交還 比問之則互相詰責

臺南市本町。臺南信用組合。去十八朝十時。有西門町三丁目人許因氏。遣人寄款二百圓。由窓口職員核算無訛後。收交於出納係員。是日適逢星期六。顧客雲集。佇候既久。未見交還存款簿。比向而查問。則所寄之款與簿。並傳票。竟不翼飛去。一時騷然。職員互相詰責。而寄款者

知事夫人一行 蘭陽廻禮

臺北州知事夫人中瀨能子。就任愛國婦人會臺北州部長。爲敍親交募集會員。偕內務。警務兩部長夫人。搭二十日午前五時五十分臺北驛發列車。赴羅東。宿在礁溪公共浴場貴賓館。二十一日往宜蘭。豫定搭同日午後零時三分宜蘭發列車歸北。

虎尾郡崙背殺人案 被害者登時絕命 兇手留置在郡嚴審中

虎尾郡崙背庄鎮厝人。李長玉。年三十二。去十八日午後九時頃。被同庄四二番地。廖正。年二十二。外凶手二三名。用登山刀。斬傷手足。負全身重傷。翌日午前一時頃絕命。原因關係色情關係。及其他種々問題。事件甚然複雜。當局聞報。立捕正犯廖正。及其他從犯二三名。現時留置在郡。嚴重取調中云。

總督招待 重要官民 開新任披露宴

中川總督。去十九日下午六時。在東門官邸。招待州下重要官民。地方長官

竹郡紅毛庄 築港請願續報

新竹郡紅毛築港問題。係庄民數年來之夙望。目下正由庄下各團。提倡鼓舞。以期達成。州郡當局。亦以漸覺有築港之要。但苦於經費過鉅。似難容納紅毛庄之請願。內海知事。去十六日。會偕隨同文書課長。出差至紅毛港。視察施設港灣。併聽取徐庄長。說明築港設計案。至薄暮歸州。又竹郡庶務課。亦欲召集各庄々長。在郡衙樓上。開紅毛港築港之磋商會云。

瑞芳戶稅生產 戶別權衡審查

如既報瑞芳庄戶稅及生產戶別訪問調查。經于去月中旬終了。現於財務係處整理。按本月末日。調定告畢。去十八日午前九時起。召集區委員總代等。在役場會議室。照戶稅生產調查心得第十七條。附諸區委員總代等。權衡審查。然本年度農業方面不況。又州稅配賦稅比前年增加一百四十圓。惟未接州稅務課之資料通報。故莫得本年度戶稅總數。諒比前年度增加少許云。

中央市場 坂本主事 提出辭表

臺北市中央市場坂本主事。忽於去十八日。提出辭表。對此。聞爲中央市場之役員。對取引使用人等間。有種種複雜之醜行爲云。

五結設報時機

羅東郡五結庄役場。者番爲圖庄民方便。於去十日新設報時機。而後每日午前六時。正午。午後六時。各吹鳴一分間云。

南部煙酒賣捌人 籌開座談會 議善後策

既報臺南高雄兩州下煙草賣捌人。因更新後。利率爲當局削減。衆以公債價跌。營業大多虧損。前次決算期。當局又命將所得抑留。以備塡補。今回已屆計算之期。諸賣捌人以投資之鉅。恐當局再出斯舉。雖保其不發生動搖。乃相議開座談會。互議善後策。以向當局陳情。茲已定來二十一日下午一時。由臺南煙草賣捌人組合高雄支部主倡之下。於臺南

文山郡石碇庄大雨北勢溪漲 德坑舟覆七人溺死 今朝屆尺發見一屍餘尙尋覓 溪谷氾濫作物流失與新店當年並大

文山郡石碇庄德坑。及小格頭。石碇。礦地乾溝。其他以南一帶。去十九日午後三時起。凡一時久。大雨滂沱。北勢溪水漲。一二丈。而附近平地。亦成澤國。傍岸田園。餘息漂溺。諸農作物。亦多流失。北勢之洞。與大[illegible]二間。[illegible]洪水。[illegible]

坑茶戶高泉。家人與茶工在乾溝方面採茶中。突遇大雨。一行七人。男二女五。倉黃下山。急乘舟返。是過溪流本□。斯時暴漲且激。其舟離岸。遂覆沒溺死。今朝屆尺方面發見一屍。都築課。因差附近各莊丁團派人助查。又石碇有一人。在西岸洪灌。條忽不見。而[illegible]

先是金原課長接報。立偕部下馳赴現場。指揮督勵。當日深坑景美新店。不見點滴。然景美溪漲。距瑠公橋底僅一二尺。又木柵橋。卽遭指南宮者。亦爲流失。雨豪可知。今春以來。山間茶戶。遭殺人的不景氣。後遇此水災。[illegible]云。

屏東飛行隊 再舉演習 在枋寮莿桐脚等

屏東飛行第八聯隊。數日前。在東港小琉球間之海上。舉行實彈射擊演習。近甫告終。此番再由護國隊之第二中隊。計畫戰鬥空中射擊演習。訂來二十日起。凡五日間。將在枋寮莿桐脚沿岸小琉球島間之海上舉行云。

竹山絞殺親女案 上告却下仍處懲役五年

既報竹山郡鹿谷庄小半天人。沈金月之三女。沈氏玉治。年十二。于昨年七月三十日。突然行衛不明。翌日山家人報出。云發見其縊死在距自宅二十間之雜草中。高約六尺之李樹。郡當局接報。有佐々木司法警部。立偕河原田刑事特赴現場檢視。因認爲他殺嫌疑。隨大起活動。繼而檢察官臨檢。及屍體解剖等。結局判明係其親母沈林氏梅。年五十。並兄沈玉山。年二十二兩人。因迷信所致。共謀絞殺。裝作自縊者。其後犯人等移送臺中檢察局究辦。在同法院。言渡懲役三個年。被告不服控訴。二審判決反加重。處懲役五個年。又更上告。聞日前高等法院却下。卽依原審。處罰懲役五個年云。

東石南線頭 新海浴場 風雨中落成

東石郡東石庄東石字南線頭。今回由東石庄役場。創設一海水浴場。十九日落成披露。有齊藤郡守。森安庶務。高瀨警察兩課長。及兩庄長。並家族。其他地方來賓約廿名。是日午前十時起。風雨交加。諸來賓俱乘發動機。赴現場。出席者數約二百名。十時半一同集會。山黃助役致禮後。共入浴場。正午中食後。樂探寶條興。午後三時。盡歡散會。

高雄假銀貨案 逮捕嫌疑者三名 眞犯人尙未能明

既報高雄臺銀支店之假銀貨失去案。州刑事課田中部長。高雄署山越。田中兩刑事其他各刑事。協力搜查中。至去十七日。逮捕本島人嫌疑者二名。十九日。高雄署。再捕一名取調之後。眞犯人尙不明白。案情陷于五里霧中。

三郊組合長 本日補選 有出而策動者

臺南三郊組合長。自謝群我氏故後。懸缺未補。茲該組合員等。乃訂來二十一日下午四時。將假謝氏宅。開臨時總會。行補缺選舉。查該組合。係淸時西關諸淡商。組織而成。置公產甚豐。如市內大天后

高雄中學 開校記念式 順開柔劍比賽

高雄中學校。開校十周年紀念式。去十九日午前九時。在同校雨天體操場舉行。有知事代理。小林內務部長。佐々木警務部長。金子教育課長。小林市尹。吉川臺中一中校長。高雄高女校長。其他父兄卒業生等。多數參列。式辭後合唱國歌。西卷校長勅語奉讀。唱奉答歌後。說明創立當時狀態。及現在與將來。並述關於生徒教養所感。以爲禮辭。次有知事代理小林內務部長。小林市尹。初代校長吉川臺中一中校長。本田高女校長。卒業生總代。大江諸氏祝辭。式終開宴。後開演武場道場。修祓後。神職奏祝詞。校長。知事代理。職員總代其他。捧玉串。式閉。擧柔劍道比試。是日各地武道選手。多數參加。龍爭虎鬪。至午後三時告終。

臺南水道 增設沈澱池

臺南市當局。爲市請增設沈澱池。日前已得許可指令。近將付諸包辦入札。當初計畫。按雨期中竣功。然觀現在狀態。雖照豫定。若此數日中興工。適雨季。工事難得進行。竣功期恐在十月中。本年中務於水道之滴水云。

中國民情緩和 廣東邦僑 已得自由行動

十五日廣東本社通信員發信。云最近中國一般民情緩和。殆歸事變前常態。於是民合。體總領事意向。對在住日僑。通知不妨使避難家族歸家。及往支那街。又商界買賣。亦漸恢復。爲是久陶閉沙面之在住邦氏。已得自由行動。右據須磨總領事談云。中國人民情之緩和。誠爲可喜。然此後宜要仍持慎重之態度也。

後藤前司令官 開送別會

後藤前要港部司令官招待送別茶話會。去十八日午後五時半。開於水交社。鈴木要港司令官。木至大隊長。三浦街長。日下北上憲兵長。陸海軍各部隊將校。陸軍各所幹部。地方官民等二百餘名出席。首由後藤將軍。敍鄭重謝辭。次三浦街長代表一同道謝。終開宴。賓主盡歡。至同七時。散會。

代人運動土地案 波及州文書課李某 十八日朝被捕去拘審

既報元臺南州文書課雇。臺南市高砂町三丁目王談紀。藉稱代人運動土地給墾。詐騙鄉人巨款一案。既詳前報。王有共犯友李金抄。年二十八。新豐郡永康庄大灣人。現供職於州文書課。去十八朝十一時。方執務中。由警務部山下刑事係長出狀。拘押赴州刑事課。嚴行審訊後。立卽拘置于警察署內。聞李與王本屬同僚。王自解職後。生計拮据。且廣置姬妾。李頗羨之。遂與之謀。凡王所介紹之人。李俱與其周旋。謂事無巨細。盡可爲力。蓋李供職之處。鄉理土地拂下指令收發事。故有時盜用知事公印。僞造指令書。以堅誑騙者之心。乃令王將旁詐其運動費。得財瓜分。者番王事發覺。因當局嚴訊之際。遂將犯罪經過。悉數供出。李乃以共謀詐欺。而被捕去。又北部某局某係官吏。與其通譯。亦難免波及。聞王被拘後。深自懊悔。知罪難逃。囑其妻不可妄行請託。以冀開脫。當王得意時。榮寵不之妻而之妾。祇今被禁囹圄。其赴郡衙。進衣送飯者。惟見其妻而已云。

上海織襪女 悲觀縊死

原籍中華民國江蘇省江蘇府秦興縣城內婦人。現住市內永樂町四丁目十番地吳衛章氏養女吳氏慶華。年十五。去十八日午後五時。縊死於自宅二樓。女業織襪。自盡原因。現正調查。或謂遭其養母毆打。憤不欲生。未知然否。

酒精罐 引火爆發 傷重入院死亡

七星郡南港庄南港後山坤百零四番地。木匠王頭北。年五十。去十九日午前九時。在自宅中。因酒精罐漏洩。乃以腦膈之燈油粘補。不圖竟引火爆發。王全身負大火傷。舁入臺北醫院療治。至午後二時死亡。

軟式野球 大會磋商會

臺北軟式野球協會主開之第三回臺北大會。按自七月三日開會。參加報名截止。限至二十日。二十一日正午零時半。在本社講堂。開代表者磋商會。

伊藤新竹郡守 地方巡視日程

伊藤新竹郡守。爲新任巡視地方。偕實者初等教育。將出差於管下各地。日程如左。二十日新社及枋寮。二十二日新埔庄照門。二十三日關西庄石光及同庄坪林。二十四日香山庄鹽水港。

斗六庭球成績

去十七日始政紀念日。斗六街官民合同。在街紀念公館。舉祝賀會。並在郡役所構內運動場。開郡下庭球比試大會。是日組數計二十六組。結果一等青葉園林慶元許思組。二等李自來李承機組。三等吳開與高鴻源組。及土非下垣組等云。

臺中

娛樂增新

臺中市柳川娛樂園。此回將山球球庭全部。欲改爲新形。且新設半弓射擊場。並撤撞球床一臺。以爲市人消夏去處。近日中爲開業半年紀念。擬大割引料金云。

購讀日增

臺中市民衆法律新報社。自發刊月刊雜誌迄今。僅兩個月。

是々非々

命々就有註云。兄弟馬氏。妻非一曲云々。果竟作何解或。余與逢面爲指教。(一夾纏者)入有遇事言誅不吐。或至逃走匿。自以多智。不知害人之處猶多。

突(友人不快)花現入有某甲。飼一雲雀。產子色清黃。殊之比母鳥。價大十倍。形狀與常鳥截然有異。人言如是。未知有非實否。(如是我聞)

一包數島煙一升米。一斤白鹿酒一斗米。右可得用爲禁煙酒之宣傳標語否。(半閒居士投)

台仁和君。有事相商宜速回家。(社內某告)

而瞬散者。經達三千四百餘名云。

鹿港

誤傳寶物

數日前。福興庄農夫某二人。在附近海邊。拾得一物。重七十餘斤。金色奪目。不敢自有。急由紅磡海派出所。報於鹿港分室。一時爭傳拾得黃金。或謂前代寶物。後經分室鑒定。判爲某調查團之檢潮器云。

商工總會

臺南商工會第四回總會。去十九日午前十時。開於公會堂。諸報告後。進入議事。自規約一部分修正之件。至納京市販出中部鹿港西港建設陳情諸件。均經議決。對於資乘大會提案。議畢閉會。

東石

祝賀始政

朴子街十七日午前十時。舉始政紀念日祝賀式後。移入公會堂。開官民祝宴。酒數巡。由黃媽典街長朗讀祝辭。終由齋藤東石郡守。舉杯發唱。三呼萬歲。衆和之散會。

敬老會況

既報朴子女青團。去十七日午前十時。開敬老會。是日受招待老人百餘名。出席者八十餘名。以外官紳受招待者十餘名。宴開時。奏小音樂。以爲餘興。會畢。對諸老人。各贈以紙扇一本。布枕一箇。各攜杖欣然而歸。

臺南

盜墓三凶

臺南市南門外福德淺仙草埔南側及同市三分子公園後。臺南高等商業附近。以上兩處。近來頻見有人。專事發掘女墓。搜殉葬首飾。竊賣與市內各金銀商。聞被害數。阿仙草埔百餘墓。三分子四十餘次之。又聞此惡漢。[illegible]現得三人云。

勞青憤慨

臺南市赤崁勞働青年團。去十七日接到臺北勞働團。反對○○○○宣傳單二千枚。翌十八朝。送就市內各方面發送。該團同夜。並擬舉反對講演。因假民衆講座。被其拒絕。亦甚憤慨云。

會事

▲宜蘭男女兩校。於二十日晚七時。招集保證者役員會。於宜蘭公講堂。闡其目的爲街合計役。固辭通報保管責任。欲安還兩校當局保管。是以欲聽取同會役員之意見云。

▲臺中市村上公學校保護者會。去十八日午後二時半。在該校講堂。開定時總會。出席者約七百名。先參觀教授一時間。閉會之時。陳會長敍禮後。顏會計報告收支決算。殘存金額達七百三十餘圓。次顏副會長說明會則變更。會名削除前

▲二水公學校長極田氏。去十七日午後一時。招當地有力者十餘名。在該校。就該校創設三十週年記念行事所關之件。開磋商會。

▲[illegible]十八日下午六時。官民百餘名。在該地合資樣料亭。爲開祝賀會。盛歡至九時過散會。

▲嘉義市內小公學校長月例會。于二十日午後一時。在東門公學校講堂開會。其事項如左。一、教員講習會所關之件。二、聯合青年團所關之件。三、職員並兒童之身體檢查所關之件。四、國語普及ラヂオ放送所關之件。五、夏期休暇中於兒童取扱之件等云。

▲嘉義市玉川公學校。二十日午前十時。在同校廣庭。張嘉爲規。嚴肅舉行物故職員招魂會。

▲嘉義警察署。計畫新設榮町派出所。訂二十一日午後一時。招集該區域內之重要人士。磋商實施事宜。

▲北港米商作租合。定六月二十二日。在北港公會堂。開總會。爲昭和七年度豫算外數項。

人事

▲久在臺北醫院內科爲主任醫之余副昭氏。者番辭職。擇地市內太平町開業慈和醫院。去十八日午後七時。假江山樓旗亭。開披露宴。招來要人士。凡三百餘名。來賓小島。宮英。杜諸醫博。堀內醫專校長。亦皆出席。盛歡至夜闌散會。

▲基隆發鎖台社所長瑞芳四腳亭炭坑主任。松本初君。爲視察炭界事。按約一個月間。出張於內地各方面。經將去十八日。基隆港發之朝日丸出發云。

▲瑞芳九分高神校氏之德配高陳氏。去十六日午後四時去世。葬來二十八日午前九時。在瑞芳頂山自宅。舉告別式。

▲三峽庄公醫劉列鈕家氏之德配楊氏。去十八日去世。年三十八。葬式定來二十二日翌十九日上午八時半。在自宅執行。

▲沙鹿派出所。巡查更迭。河南氏轉任郡直轄。後任小手川而取締中山氏。轉莿桐派出所。後任由郡目非佐藤氏。各於十八日。赴任地。

▲嘉義郡警務課長畑山孔藏氏。前頃以喪子。受一般之香典。此回提出金一封。寄附嘉義慈惠院。以代香典之返禮云。

▲朴子郡役所刑事富海茂氏。此回轉勤台文郡。後任者台文郡役所王群氏。經於十七日。各抵任地。日前朴子人士司六十名。爲雷氏開送別會。

▲朴子街朴子商工會長[illegible]氏之父逝去。停柩在宗。出殯期日。經決定來二十八日午前八時云。

漢文臺日案內

國醫院 眼科 內科 小外科 醫院

雜件

戶籍上改名手續專門 臺北日新町一ノ三八 代書人 彭榮山

（可認物便郵種三第日九月五年一廿治明）

臺灣日日新報

本日夕刊共十二頁
發行所 臺灣日日新報社
購讀料 一箇月金一圓 前金
廣告料 一行金一圓 特別ハ
臺北市榮町
電話 一八一一二四五

婦人世界 七月號

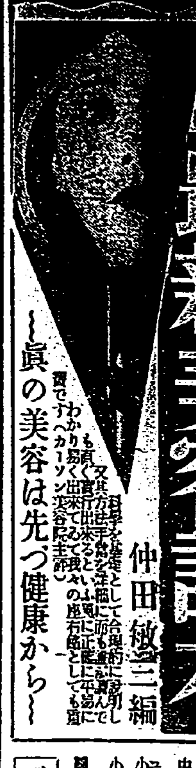

特別附錄
最新美容讀本
仲田絃三編
～眞の美容は先づ健康から～
科學を基礎として合理的に説明し、又其方法を實行して見て必ず効果がある最も直ぐ出來るわかり易く、而も萬人に平易に具へてカーソン美容院主宰の座右銘としても貴重です

現代女教員論
爲藤五郎
婦人運動の先驅者としての女教員の副業は偉大な社會問題として實現した其の眞を具體化して來た

歸らぬ燈臺守（浜本浩）
（いく年ぶりかで燈臺守の妻は夫の冷たき骸をのせた舟のみ港町に寂しく歸つた）

□ほたる（横山桐郎）
□初夏の星（野尻抱影）
□山への情熱（浦松佐美太郎）
□諸國盆踊り風俗（松川二郎）

女流音樂家總まくり
（現代日本の持つ女流樂人への投げた讃辭と苦言）伊庭孝

■都會の歌・田園の歌（今井邦子・植松壽樹・吉植庄亮・若山喜志子）
（小資本開店案内パン店とパンション）■小學女教員大會參觀記
■長村日本のデンマーク安城婦人の活躍（女學校訪問記）大阪大手前女學校

亡兄の靈前に捧ぐ
（唯一の所感として發表された結婚の批判を）調所幸子
□心中漫稿（高田義一郎）□妹八重子の死について（井手ちゑ子）
□一寸待て！標準物語（柳川春子）□あまりにも弱過ぎた
□情死と友情（吉田絃二郎）
□大磯情死事件の批判（河崎なつ）
二人が何故最後の道を選んだか？情死の悲劇は悲しくも二人の手によつて唯一の明かにされる

秘められた大磯心中の眞相
古賀残星

旅のステッキガール
松川二郎

警官一千一夜譚
小林哲夫
（警官は人生劇の裏面を覗く。一千一夜物語の如き興味と驚異の事件を描いた話物）

□世界十大暗殺と政變（前田多門）
□政變と禍卷く事件（棟尾松治）
□比例代表經濟生活（松村金助）
□大東京は飛躍する（坂千秋）
□私たちの問題（河崎なつ）
★★（道野久）

三宅やす子さんと僕
一人の戀愛ありのまゝの記（朝野諄）
故やす子女史の最後の愛人朝野氏が切々として世に訴ふる二人の戀愛ありのまゝの書。ゆがめられた噂に對する抗議であり、果敢なく散りゆきし女史に捧ぐる戀の懺悔録だ。

今日の言葉
★（夫人の手帖）海に向く浴衣と山に向く浴衣
★夏の食味放浪
★涼しい花莚の作り方
★（社交家の）婦人服の選び方
★衣服整理十二ヶ月

隨筆 季節の感覺
★夏のあひびき（田島準子）★薔薇が散る（大田洋子）
★青葉に埋れる（小池みどり）★夏の匂ひ（圓地文子）★屋上の散歩者（吉屋信子）

巴里から東京へ旅窓に躍る異國風景（深尾須磨子）
（久々の歸朝の途次海路に見る南洋や新嘉坡、巴里から東京への抒情豊かな旅日記です）

■渡り鳥と燈臺（松山資郎）
■澁澤榮一傳（白柳秀湖）
■新大臣「奥様」物語（水島亮）

長篇小説 輝ける空（廣津和郎）
小説 戀の骨折りぞん（中村正常）
長篇小説 スペードの女王（大佛次郎）
中篇小説 信濃屋豊里（長谷川伸）
ユーモア小説 家の女房にや髭がある（和田邦坊）
小説 踏影（矢田津世子）
連載小説 四人姉妹（松本恵子）

定價五十錢 送料四錢
東京市芝區西久保櫻川町 婦人世界社

雜誌講談 / 健康講話

頭痛・齒痛にトランシン
株式會社 和光堂

K-55
育兒粉乳
最も安全な母乳代用品！
キノミール
安心して—
與へられます
貯藏極く安全で溶けば即座に母乳に近い榮養の新鮮純良なおちゝとなります
大 小

弱い子供に
チヨコレート入のおいしい強壯劑
ポリタミン錠

胃腸が弱いために肉や卵や色々滋養劑をのんでも肥れない子……食慾すゝまず血色惡く神經質の子……にポリタミン錠は無二の補血强壯劑です。

小瓶 一圓二〇
大瓶 二圓

著名小兒科醫及各學校の推薦　御申越次第無代送呈
發賣元 大阪市道修町 武田長兵衛商店
東京代理店 東京市日本橋本町 小西新兵衛商店
製造元 大阪市 大五製藥株式會社
32-554(O)

疲勞恢復にどりこの

內務省指定 消毒藥
デシン

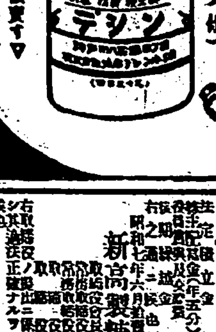

御常備は今！
一罐のデシン
大患を防ぐ!!
（サンスセン付）
△知名藥店に販賣す▽
△說明書進呈す▽

新 ナッシュ
新ナッシュの下方懸垂ウォーム驅動車軸（八氣筒四種・六氣筒一種）

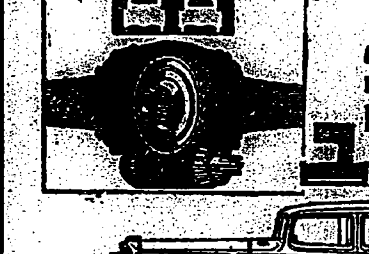

五十萬哩を走破し得る
新ナッシュ獨特の設計に成る下方懸垂ウオーム驅動車軸は作用極めて靜粛であると共に車体の高さと重心とを低くめ如何なる高速度の疾走中でも常に安泰爽快な氣持を與へる

特約販賣店 廣洋商會 台北市朔成町二丁目一四
日本總代理店・東洋自動車商會・東京大阪京城

紗布
コリを和らげ痛みを除く効果確實
主効 ●肩腰のコリ ●リウマチス ●神經痛 ●うちみ ●過勞の痛 ●乳のコリ ●筋肉の痛
定價
渡邊輝綱

そも結婚は
人生の大事なれば先づ良縁の住人を擇び給ひね。そも結婚は、人生の至福なれば
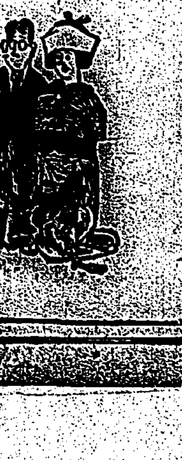

宮田の自轉車

ヒンス號 サンライズ號 サーヤ號 アバーサン號
大賣出

新高製糖株式會社
第卅六回貸借對照表（自昭和七年四月壹日 至昭和七年五月參拾日）決算報告

[illegible]

右取締役會ニ於テ承認ヲ經タリ
昭和七年六月 日
新高製糖株式會社

花蓮港黒金通
東臺灣無盡株式會社

花蓮港電氣株式會社
製 營業部 電話一〇番
同 技術部 電話一〇三番
同 支配人社宅 電話二六二番
同 氷賣部
玉里支店 電話三番
鳳林支店 電話七番

支社長に
支局募集
相當資力と信用ある方は本社に至急御照會下さい
放送畫報社

嘉義納涼大賣出し
自六月十七日至同二十三日
主催 嘉義商工會

一萬分ノ一 番地入
臺北市街圖
定價金五十錢 送料四錢
發行所 臺灣日日新報社

大阪商船
門司 神戸行
扶桑丸 六月廿一日
蓬萊丸 六月廿五日
瑞穗丸 六月三十日

近海郵船
門司 神戸行
大和丸 六月廿三日
吉野丸 六月廿八日
朝日丸 七月二日

鹽の專賣制度の再吟味
一つ根本的に考へ直したい

本島專賣事業中製鹽事業のみは比較的に不振の狀態を續けて居るので、專賣局當局では今春斯界の權威者と目さるゝ大藏省技術部長たる田中新吾君を招聘し、本島鹽業の實狀に就き具さに視察を乞ふたところ、第一に關州や關東州地方では一年の內三月より十月まで製鹽作業を續くることができないのに、本島では年中殆ど間斷なく作業ができるといふ他には得られない強味があり、その他種々なる關係より製鹽事業の前途は極めて有望であることが折紙つけられ、又た佐々木鹽務課長が朝鮮、滿洲及び關東州地方の鹽業を視察して此の程歸臺したので、かたがた目下同課長の手に於て本島鹽業政策の將來に關し研究調査が爲されてゐるが、差し當つては之が爲め先づ鹽業試驗所を設くることの如き最も適切な措置ではないかとされてゐるやうである。

二

之に就いて先づ吾人の考へさせられることは、いまの鹽專賣制度を依然存續することが果して必要なりや否やといふことである。

いま本島製鹽業の沿革をたどつて見るに、領臺以前は專賣制度ではなく鹽は民業に附したところ恰も現在の支那の通りであつたが、改隸と同時に全然それを民業に附したところ忽ち鹽田荒廢、價格不統一等の弊害百出したので明治卅二年五月始めて專賣制度を施行するに至つた。其の當時は鹽田の總面積僅かに二百餘甲、其の產額千九百萬斤であつたが、歐洲大戰後工業鹽の需要増加に伴ひ、更に歐洲大戰後工業鹽の需要に應ずべく鹽田の大擴張が計畫せられ、それが完成を見たのが大正十一年で、今日では鹽田面積二千餘甲、生產額二億七千萬斤といふ盛況には達して居る。

此の制度は其の創始當時にあつては品質の向上、鹽田の擴張、鹽價の統一等に大に役立つた事は勿論であるが、其の後歲月を經るに伴うて專業者が官憲に馴れて更に品質の向上その他に努力せず與下の那阿暴の如き觀あつて、朝鮮や關東州等の製鹽とは最早肩を並べて進むことができなくなつた。

三

一時には本島鹽の色が惡いといふので、之を白く〳〵とやつたは好いが、肝腎の鹹度即ち鹽化ナトリュムの含量が一向增進しないことには氣が附かなかつたこともありそれやこれやで本島鹽が獨り時代に取り殘されたのであつた。一方朝鮮の如きでは製鹽業を國營的直營とし、各地に出張所なども設けそれ〴〵試驗場の作用を爲してドシ〳〵科學的操作に依り思ふ存分の改良を加へて行くので、其の製品は自然に斯界に雄飛するやうになり、又た關東州では全然民間會社の經營に委しては居るが其の試驗場としては州廳直營事業として大規模といふ所に百町歩に亙る土地を購入し、理想的設備の下に大試驗場を設けて該地民間會社の指導啓發の任に當つて居る。即ち是等はみな全然商資本位で押進みつゝあるのである。

四

之に反して本島の鹽專賣制度には、商資本位よりも寧ろ社會事業的施設のやうな性質が多分に含まれ、鹹鹽の爲め水田・畜し得ない地方の民衆に生業を與ふるなどの趣旨に基くこと多く、從つて其の從業者の如きも他の農業等に依て口を糊する外に途が無いので、更に鹽田の如き鹽をつくり之を當局に持ち出して出來るだけ早く金に換へねばならず、自然品質を劣くすることなど二の次ぎとなり、唯だ成るべく澤山つくつて買上げて貰へさへすればよいといふ狀態なので工業鹽の需要増進につれて鹽の品

[illegible]きものをつくらねばならぬ事など一向考へない、これが即ち本島鹽業の不振を招來した所以であらう斯る狀態となつたのも畢竟本島專賣制度の齎らした罪と言つて差支ないであらう。即ち鹽に關する限りは現在の專賣制度を依然存續した方が果していい乎、或は朝鮮のやうに政府直營として理想的施設で行くのが好い乎、更に思ひ切つて民營に移し其の製品に對する課稅に依て收入を得た方が好くは無い乎など、いろ〳〵根本的に改革的政策を翻てかへるやうに考へ直しをして見る必要があるやうに思へるのである。

五

是等の方法のいづれを取るべきやに就ては、一に當局の周密なる調査研究に待ち、其の當否に期待することとし、愈々本島鹽業の前途洋々たるものと決まつた以上其のいづれを取るにしても之に就いて技術的竝びに經濟的の試驗を爲し、その上に本島鹽業の基礎を固くやうにすることが刻下當面の急務で、之れには吾人と雖も毫も異論はない、是等の事に就いて何は專賣當局の周密なる考慮と大なる努力とを乞ひたいと思ふ。

高橋藏相　辭任の意思なしと言明
二十日首相との會見で

【東京二十日發電通】高橋藏相の辭任說が數日前から傳へられてゐるのを憂慮した齋藤首相は二十日午後四時四十分藏相官邸に高橋藏相を訪ひ辭任說の眞否を質したるに對し藏相は

國家多難の際辭任の意思はない

と回答したので首相も安心し會見三分にして辭去した

滿鐵後任總裁　置かぬ事に決定
八田副總裁に總裁事務取扱を命ず

【東京二十日發電通】內田伯の外相就任に伴ふ滿鐵後任總裁の人選は頗る注目されてゐたが政府は總裁を置かず八田副總裁に總裁事務取扱を命ずるに決した

內田滿鐵總裁
けふ歸連の豫定

【東京二十日發電通】內田滿鐵總裁は二十日午後三時半齋藤首相を官邸に訪ひ二十一日午後九時四十五分東京驛發歸連の旨を述べて挨拶の後同五十分辭去した、內田總裁は先づ奉天に向ひ本庄司令官と會見の上滿洲國要路とも會見し大連に歸り七月五日歸京の豫定であるから伯の外相親任式は六日頃擧行せらるゝ模樣である

安達復黨急進派　政策研究會を組織
二十三日に初會合

【東京二十日發電通】民政黨の安達氏復黨派の內訳は山道襄一氏等署名者小池仁郎氏外四十餘名、署名した若い者山道襄一、鈴木富士彌、古屋慶隆氏等幹部派十餘名である事が明かになつたので二十日午前小池仁郎、伊豆富人の兩氏會見協議の結果この際派閥を將總裁に提示して再考を求むるは無用であるとて之を保留し急進派は一轉して愈々政策研究會を組織するに決しその初會合を二十三日午後六時より丸の內會館に開き第二段の對策に付き協議することとなつた

政治研究會と銘打ち　愈々事務所を設置
復黨派の山道氏等が

【東京二十日發電通】民政黨安達氏復黨派の巨頭たる山道襄一氏は二十日夜東京ステーションホテルの五十七號室に政治研究會と銘打つて事務所を設け自由な立場より政治、經濟、社會、教育、思想等諸般の政策に付き各方面の意見を發した上調査立案に着手することになつた、之に付き山道氏は同所で伊豆、古屋氏等と會合協議の後左の如く語つた

政治方面では政黨內閣二大政黨對立の是非に就いては多大の疑問がある、この際我々は政黨の使命や政黨の將來に就ても研究を遂げねばならぬ、その他經濟、教育、社會制度等諸般の問題に對ても眞に自由なる立場より調査研究し黨の方にも提示したい[illegible]

この調査立案に從つて安達氏の樹立せんとする新黨の旗幟を掲げんとするにあることは看取するに難くない

黨員として　行動は不穩當
民政黨幹部の意見

【東京二十日發電通】民政黨の安達氏復黨運動は愈々新黨樹立運動に變向し山道襄一氏の政治研究會の設置を見るに至つたので同黨町田總裁は二十日午前十一時半自邸に若槻前總裁を訪問し之が對策に付き協議し併せて九月關西九州方面へ旅行するに付き打合せをなす[illegible]

參與し黨內外の各般の懷疑に基き協議したが山道氏の政治研究會設置に對し幹部は

政策問題に付き意見があるなら黨の政務調査會に提議し協調委員を以て調査研究するのが至當[illegible]ある然るに之を避け黨外に政務調査機關的のものを作るは[illegible]黨員として不穩當である

[illegible]

きのふの文部省議

【東京二十日發電通】文部省は二十日午前九時半より省議を開き新規事業實施方法に付き左の如く決定した

一、國民精神文化研究所は左右に偏せず政治經濟社會各方面の研究と日本古來の文化と新研究して日本文化の新理想を立案し一般社會を指導する

一、實業教育振興はこの際水產教育に主力を注ぐ

になつたが經部の意向は今後場合に從つては臨平たる態度をもつて臨む模樣である

大藏證券發行
額面四千萬圓

【東京二十日發電通】大藏省發表 政府は出納上の都合に依り二十日預金部引受をもつて一般會計分大藏證券額面千萬圓日歩一錢一厘で發行した支拂期日八月二十日

北支那派遣軍の交代發令さる
二十日上奏御裁可を經て

【東京二十日發電通】陸軍參謀總長宮殿下には二十日午前十一時半參內北支那派遣軍交代の件につき上奏御裁可を仰ぎ、關係方面に奉勅命令を發せられた、右に付き陸軍省は二十日午後零時四十五分左の如く公表した

天津軍は勤務期限滿了せるに付き臨時派遣隊として第五師團より北支那に派遣しありし部隊は今回內地に歸還原隊に復歸せしめ、之と交代のため各一部隊を新に東京第一、大阪第四、旭川第七、久留米第十二の各師團より編成派遣せらるることとなり、本日上奏御裁可の上發令せられたり

顧維鈞が渡日しても　歡迎は出來ない
我代表部から調査團に非公式に通告

右に付き[illegible]

[illegible]

調査團の渡日出發期
廿五日過の模樣

【[illegible]】[illegible]

谷亞細亞局長　廿四日渡滿

[illegible]

山道襄一氏が安達派を招待
議會慰勞に名を藉り

【東京二十日發電通】安達派の頭目山道氏の新黨準備に重大使命を有するものと見らるゝ山道襄一氏は二十日午後六時より邸內安達派たる古屋、野田、小池、鈴木、武富、横山（金）伊豆、國田、富澤、土屋、清水（留）、佐藤（啓）、佐藤（賢）、中川、中山、高橋（壽）、林、深水、野中、伊東、小山（谷）等の諸氏二十餘名を招待議會慰勞の懇親會を開いたが今後の黨內の新黨運動上重大意義を有するものとして注目されてゐる

關係五省の次官會議開かる
農村救濟案につき

【東京二十日發電通】農村救濟に關する第二回關係五省次官會議は二十日午後一時より首相官邸に開會、石黑農林、黑田大藏、吉野商工、久保田遞信、潮內務各次官、堀切法制局長官等出席、第一回會議の際申合せた農村救濟方法に付き研究を遂げた各省具體案を持寄り協議した

政府融資の一部回收延期
已むを得ぬ模樣

【東京二十日發電通】二十日の臨時非常救濟五省次官會議は一般財界の遂行上モラトリアムは出來ないが政府の融資の一部の回收を延期するは已むを得まいから融資の內容をよく研究して然るべき方策を講ずることと及び生產設備の保證に就ては出來る限り國家を期する方針を決定し尚ほ二十三日の會議で協議することに決定した

郵貯利下問題で　南、高橋兩相懇談

【東京二十日發電通】南遞相は二十日午前九時高橋藏相を私邸に訪ひ郵貯利下問題につき約三十分間懇談を行ひ九時三十分辭去した

通信事業特別會計案
遞相から藏相に諒解を求む

【東京二十日發電通】二十日午前高橋藏相との會見で南遞相は通信事業特別會計となつてゐる郵便貯金利[illegible]

低金利政策善處したい
南遞相の談

【東京二十日發電通】南遞相は高橋藏相と會見後左の如く語る

郵便貯金の利下問題は未だ何等具體的には進展してゐない、現內閣は非常時內閣で從つて非常時對策としては自分も出來るだけ政策に當て農村救濟低金利政策に努力したい、故に二十八億に上る郵便貯金の運用も一般金利政策から切離して考へられぬ、利下も此際當然と見る外ない、四千萬人の預金者より成る郵便貯金のことであるからその利下も輕々に行ひ得ないが一人當り七十圓の預金に於ける利下の影響より一文の預金もない人の救はれぬ問題の方が遙かに大きいのであるから低金利政策に從つて地方產業に打開の途が見出されるものとしたら大局にたつた見地より善處したいと考へてゐる、高橋藏相も大分乘り氣で居れる模樣であるから二十三日閣議より臨時次官試成るべく速かにその結論を得たいと思つてゐる

事業特別會計案に付き高橋藏相の諒解を求めた、高橋藏相は之を交渉に關し遞信當局に付き特別會計案には反對してゐたが遞信局當局の見解では結果成れば右特別會計制度案は通常議會に提案されることとなら

農村救濟の內務省議

【東京二十日發電通】內務省は二十日午前十時より農村救濟省議を開き

一、國內の一般的必要な負擔能力を強化し、[illegible]を主旨とし國營事業を中心とした大土木事業

二、町村單位とし各町村毎に救濟事業を施行せしむるか

三、府縣單位とした兩案折衷案の三案に付き協議し現下切迫せる農村救濟のためには第二案を可とするとの意見が有力に主張され之に從つて地方長官の意見を徵することとし正午散會

不況打開に關稅引下げ
各國外相會議で強調

【ゼネバ十九日發聯合】スエーデン、ノルウエー、デンマーク、オランダ、ベルギー、ルクセンブルグ等北歐各國の外相は十九日ゼネバに於て會議を開き現下の深刻なる經濟的不況を打開するためには可及的速に關稅の全般的引下げを斷行する必要を強調した

英の提案に佛米同意
獨伊の受諾は疑問

【ゼネバ十九日發聯合】[illegible]

賠償完全帳消に佛は大反對
私的會合で表明

【ローザンヌ十九日發電通】賠償會議に參會する[illegible]ローザンヌ會議は[illegible]十八國代表に配付された解決案のフオーミユラの一つはドイツをして今後年々國際決濟銀行にライヒスマルクづつの定額賠償を支拂はしめんとするもので目下英伊兩國は完全帳消を主張してゐるが佛國はこの主張に非であり、フランスは既に最も今後若干年間ドイツに一定額の支拂を命ずべしと[illegible]

對に反對の旨ローザンヌ私的會議で表明したものと傳ぜられてゐる而して小協商國其他歐洲大陸のフランス系諸國はフランスを支持し且つアメリカも追つて同樣の態度を表明すべしと傳ぜらるゝため、賠償問題の

挿入案は全額帳消に修正が加へらるるにせよ、更に角妥協案に可なり近い案と見られ同案が實現せばエリオ氏の平和維持案にも通じ賠償問題年後には根本的の解決を[illegible]すであらう

[illegible]部局長は二十四日東京出發渡滿の豫定で新京に[illegible]約一週間の豫定で新京滯在を訪問し七月三日歸京する豫定は歸京後內田總裁と[illegible]滿洲に關する[illegible]

製鹽試驗所設置の理由
技術的研究と經濟的方面も研究

[illegible]

壓迫されて來たのである

[illegible]

技術的方面の研究を要す

[illegible]

總督への事務報告
廿日から開始

[illegible]

中旬貿易入超原因

【東京二十日發電通】中旬貿易は[illegible]

昭和六年度專賣益金

【東京二十日發電通】專賣局發表 昭和六年度專賣益金は一億九千四十六萬餘圓で前年度に比し七百七十八萬七千圓の減少である

糖業聯合會原料糖委員會

【東京二十日發電通】糖業聯合會[illegible]

人事

▲大津山國造氏（臺灣製鹽會社支配人）二十日來北（日の丸館）
▲平山貞次郎氏　十九日來北夜行にて歸南
▲鈴木幸三氏（總督府糖業試驗所技師）二十日夜行にて臺南へ
▲安藤昌三郎氏（日本石油會社長）十九日來北（鐵道ホテル）
▲天野俊夫氏（台灣製腦會社）十九日來北（鐵道ホテル）
▲內ヶ崎良平氏（臺銀理事）二十日夜行にて新竹へ
▲谷河梅人氏　二十日中南部へ
▲鈴木錦三氏（臺銀副頭取）家族同伴二十一日午前八時十六分基隆着扶桑丸にて歸臺

シナチク

▲新總督の神山秘書官は[illegible]一君は臺灣に赴任の途中[illegible]人、政務も[illegible]教科書にもなつたといふ人で[illegible]

納涼半額デー（電話四〇九二）
二十日より二十六日まで一週間
今日より五十錢、一圓、一圓五十錢[illegible]
一等　[illegible]
二等　[illegible]
三等　[illegible]
四等　[illegible]
五等　[illegible]
六等[illegible]
カフエーキング

來る廿一日より中元と㐮藤井の大棚ざらへ
最後の大奉仕　七割引
三圓の浴衣地　一圓十錢
貳圓の浴衣地　七十錢
一圓の浴衣地　三十錢
◎十點奉仕品
本場明石　四圓九十錢
銘仙夜具地　二圓九十錢
富士絹小供服地　三圓八十錢
同　四圓八十錢
同　五圓八十錢
白キャラコ　五圓九十錢
三巾天竺　一圓二十八錢
更紗敷蒲團地　一圓五十錢
內地綿　二圓四十錢
㐮の奉仕石鹸　三十八錢
◎均一品大奉仕
最新柄浴衣地　三十八錢
東京浴衣地　五十八錢
東京浴衣地　七十八錢
東京浴衣地　九十八錢
東京浴衣地　一圓卅八錢
ノーブル足袋　[illegible]
つはりの妙藥あり
㐮藤井呉服店　臺北市京町　電一三九五・七五七〇

開業三周年記念破格提供
◎五割引　三割引　書籍數千種
自六月十八日至廿七日十日間
▼今回三周年記念の爲め御禮として右期間內破格提供仕候間何卒多少に不拘御用命願上候
書籍雜誌　太陽號書店　臺北市本町三ノ一　電三〇二五

流質品大賣出し
二十一日より二十二、二十三、二十四日三日間
谷山商行　京町一ノ一　電七七八

六月二十一日より七月十五日まで
大福引景品付　中元大賣出し
お買上高壹圓毎に大福引券一枚宛進呈
◇景品總額壹千九百九拾五圓
＝景品目錄＝
蓬萊白米　四斗入一俵　貳拾本
夏帶地　五本　五拾本
夏座布團地　五枚　百六拾本
一文字麥稈帽子　壹個　壹千本
手提金庫　壹個　拾本
瓦斯縞反物　壹反　百五拾本
錢カブト　壹個　參百本
以下空籤ナシ
からむし上布は今が御買時！三重大景品付特賣中の
湖月上布、小倉縮、明石上布大特賣
御贈答品をお求めになる前に先づ弊店へ
臺北市榮町京町　電一一四二・一五番
㐮松井呉服店
臺北市太平町三丁目大稻埕　內臺融和聯合廉賣店內　電話二七八四番
㐮松井呉服店出張販賣
お買上高五十錢每に即時引換大福引景品券一枚宛進呈致します

嘉義の麻雀大賭博 一味四十名に達し

近く第二段の搜査に移る

一件書類は一先づ檢察局送り

【嘉義電話】嘉義郡嘉義市內本島人有志家を網羅した麻雀大賭博事件は嘉義署司法係にて不眠不休の活動を續け取調べ中であつたが、既報の如く嘉義市內元町二の二四九許某（[illegible]）同町一の五〇黃某林（[illegible]）同町三の一九黃某吳（[illegible]）同榮町三の三三余某（[illegible]）の四名にて嫌疑なる取調べに對し長時間に亘り[illegible]模的に開帳し來つた共犯者三十六名あること判明し、瀨川警部補取調べを進め二十日に至り一段落となつたので二十一日一件書類は地方法院嘉義支部檢察局送りとなる筈、尚同署では第二段の搜査を進め右四十名の外同時賭博共犯者約二十名を檢擧すべく活動中である

【寫眞】上＝海軍陸兵場に於ける安保大將閱兵式　下＝良文港上陸記念地における同大將（右から副官、後藤司令官、大將、坪警務課長等）

農業經營研究會

【臺中電話】臺中州農業課の農業經營研究會では二十日午前十一時から州會議室において例會を開き矢吹技手の「染色紙の增加について」平野技手の「食用豚の飼育法」と題する有益な講演があつた

頑強なラホアレ 遂に歸順か

武田郡守との會見で

【屏東電話】武田郡守は谷川警部を同行、十八日朝六龜警察官駐在所に入込み、關山區派出所を視察し二十日中の關山駐在所で再びブヌン族の頭目を通譯とし未歸順不良蕃ラホアレを引見するが、同蕃は先に石川[illegible]警部長の視察の際引致して訓示を與へた事もあり、現在では能く服從に傾いてゐる事とて再度の今度の引見でおそらく歸順を誓ふであらうと觀測されてゐる

高雄、臺南兩州に亙り 土地賣買詐欺か

臺南署瀨川警部補活躍

【臺南電話】臺南署の瀨川警部補は數日前から高雄州下岡山郡及び岡山街、臺南州新營方面を視察してゐるが、右は土地賣買及び土地關係にかかる詐欺事件にかかるものらしく同事件關係者は臺南市內本島人で同じく同市民數名よりは同人を相手取り土地賣買其他の詐欺横領事件に關する告訴が出しあり、被害者及び被害額も多數に上るらしく引續き極力取調べ中である

動物巡査表彰 祝賀會

【中壢電話】中壢郡の巡査[illegible]氏は中壢地方の巡查として勤務以來今日迄滿十五年勤續を通じて郡民の信頼厚いので去る時政記念日に永年勤勞者として表彰されたのでその祝賀會が十九日午後六時から郡役所において開催されたが太田郡守以下郡役所職員及其他有志百餘名の出席あつて七時頃散會した

澎湖神社祭禮 一萬餘りの人出で

餘興等大賑はひ

澎湖神社祭禮は例年の通り澎湖神社祭典は例年の通り內臺人總出の形で殊に盛大に行はれたが十七日は馬公街の各町の行列が午後一時馬公公園に集合參加人員無慮一萬人、行列は澎湖神社に繰込み參拜後つて各餘興等あり、一方街內では米韓大尉、大貝、陸海軍軍隊東協力等大賑はひであつた、夜は馬公街東區島民参集と澎湖組の參拜により各地の提灯行列等があり、兩夜共全く元來にない盛況を見せた、前夜祭は[illegible]組合長指揮下に城外隊は一番乘りの屋臺となり舞臺上における手踊り等の大喝采、賞米組は道路上に立ち舞臺上の手踊り文手等で一般の人の上々の出來榮えを見せた、獅子陣は例に依つて殊人氣の所以上々の行列を見せた後に高砂七兵の稻田組を主幹とする西區の屋臺行列を見せ作れも本年は一段の出來榮えを示した

南部男子中等學校 庭球試合

雨で中止

【臺南電話】一般ファンから可成の期待を寄せられた南部男子中等學校庭球試合は十九日朝來の降雨を見午後雨のはれるを待て試合を開始したけれど遂に再度の降雨で續行不可能となり、これがため同試合は九月以降に持越さるる事になつた

無免許で 齒の治療

【臺中電話】大甲郡梧棲庄牛罵頭某（[illegible]）は現在大甲郡大甲庄に寄留してゐるが本年四月頃から同地方において十數名に對し入齒をなすやら齒の治療をなした事が判明醫師法違反に問はれて目下大甲郡警察課で取調べ中

岡山聯珠會月例會

岡山聯珠會では十七日午後七時より岡山公會堂に於て月例會競技會

新竹、屛東にも劣る 高雄醫院を充實し

情實的人事を排せよ

ご市協議會員結束して起つ

【高雄電話】高雄市における醫院經營中も高市民が深く信頼するのは府立高雄醫院である事は言ふ迄もない高雄醫院開設後二十年の歷史をけみしその間醫院の施設として多少改善の跡を認めるとは言へ臺北、臺南、嘉義、臺中各醫院に比べて甚だしく遜色のあるのは勿論だが、新竹、屛東の醫院に比べてすらある點において劣つてゐるたとへば醫官數や醫療の點においても

新竹屛東　醫院の三名に比し高雄は[illegible]

で外科科長として[illegible]田博士を迎へたのみである、その他專門的に見れば高雄醫院の現在の施設は時代の進運に伴はざるものあるは言ふべからざる事實である。もとより醫院の施設に就ては府の財政關係にもあることは言へ新興高雄市においても醫院として甚だ物足らぬものがある

高雄市民　の要望のみでなく各方面においても[illegible]かつて

他において治療を求むるもの多くいつ迄もかかる狀態におかれては市民として忍び得ぬので高雄市協議會員は速に[illegible]して醫院の完備を期すべく目下調印取まとめ中であり、[illegible]一ケ月前にして、その肉[illegible]

犠牲を拂つ[illegible]

ぬものが多々あるのみか手腕のある醫官は永くその職に止まらず現に嘱託として勤務しつつある某醫學士は本月末[illegible]に至り當時にも不拘拘遇上の問題で在職を斷ますに至つて

準備を進 めてゐる樣で

その一例である、現在の外科醫長の前に外科を擔任してゐた某醫學士は醫託として三百圓の手當を受けて昨年八月から最近迄約十ケ月間に亙つて勤務したが其間は一ケ月足らず目下休職中約三千圓も算用して手當のみで

解職され

たとの事で、これらは輔に醫院の點は免れたいが、その[illegible]

瑞芳庄の茶農 極度に疲弊

甘藷蔓の無償配付や

茶園除草工賃補助で救濟

臺北州基隆郡瑞芳庄に於ける茶農の不況に、累年なる惨況を呈しつつあることは、既報の通りであるがたとへば[illegible]茶價の下落に伴ふ[illegible]

に少しでも生活を安定させ窮狀を維持さすべく高駁地帯に住んでゐる六百戶の農民に對して、去る十日より、希望者に依り甘藷苗を一戶に付三千株づつ無償配付をなし更に茶業者四百四十四戶に對して、茶園除草工賃補助として一甲歩に付約[illegible]圓づつの補助をなし目下[illegible]を致しつつありと

蕃人インテリに 物心兩面から教化

國體觀念も與ふ

花蓮港廳の家政講習會

花蓮港廳警務課理蕃係では既報の通り七月頃までに蕃人の生活形式の向上を計るために廳下十二ヶ所の駐在所に於て家政講習會を開催する事になつてゐるが右講習會は各所二十名宛で教育所公學校又は蕃童教育所等を出た青年子女を會員として內地人風の生活に近からしめる目的であつて裁縫料理作法等の生活様式は勿論衛生方面では入浴の習慣、交際儀禮等精神方面では國家觀念の觀念等を與へて物心兩方面から

生活意識

を助成しようといふのであるが、從來蕃人は原始に從事して天然のままの生活様式を踏襲して來てゐる文字を解せぬ

蕃人の外は、すべて快適なる生活を要求してゐるし又野蠻に墮しいで原始生活を持續してゐる點に就て非常に惱みを持つてをり經濟力の獲得はすべて衣類家屋其他日常品の購入に消費してゐる現狀で、內地人の生活の模倣に努めてゐるが、これは方法のない內容のない外面のみの模倣であるために生活基調が極めて浮薄であり不調和極まるものであつてこの

模倣性は

生活に交渉ある本島人の習性などに感染し、甚だしきは茶屋設備設器たる本島人化してしまつてゐる樣な狀態に鑑みて今回これを內容的に、外容的に指導する必要を痛感して家政講

今川知事市尹、郡守を召集

總督訓示傳達

【臺南電話】新總督出迎のため出府中であつた今川知事は二十日朝歸南と共に管內の市尹、郡守及警察課長を集め、午前十時より州廳において中川總督の訓示を傳達した上諸般の事項を協議した方法をもつてこれを傳へられたい旨を告げた

獸魂碑除幕式

【臺中電話】臺中州內商らの發起になる屠獸場構內に建設された獸魂碑は今回竣功したにつき來る二十四日午

臺中市學校 職員體育會

打合會開催

【臺中電話】臺中市教育課では市內各學校職員體育會を開催につき二十一日午後一時から打合會を開くと

臺中米穀同業評議員會

【臺中電話】臺中米穀商同業組合は二十二日午後一時同組合事務所において第三十回評議員會を開催するが同評議員會への提出事項は一、將來事故米整理の件外數件である

屛東公賃借入金 簡保に肩替

許可出願す

【屛東電話】屛東公賃借師の借入資金一萬千三百圓は從來銀行から六分五厘の低利で借り入れてあつたが、更にそれを四ケ年償還の簡保借り替する事となり二十日許可を願ひ出た

高い花蓮港の 自動車賃値下げ

近く斷行されん

花蓮港自動車組合の協定賃率が地方の實狀に照らして不當であるとの非難は從來からあつたが、唯一の交通機關であつたため是認まで比較的無難で經過して來たが基隆から十餘臺の人力車が市街に開業したのでこの利用者が漸增し、昨今では自動車組合側は人力車に押され氣味となりこの上地方から人力車が四五十臺も移住して來ると自動車營業といふ狀態に立ち至り[illegible]はせぬかといふ有樣を受けてゐるそこで現在の自動車業者も時勢に鑑みて小型自動車で市內三十錢

來幾分方面は四、五十錢位の程度で再び自動車營業時代を實現させたいといふ

計畫も あるらしいが、同業者としても組合の規約があるので拔け駆けする譯にもゆかず非常道の發するのを待つといふ狀態であるが、何かの機會があれば同業者の協定も崩壞しさうな雰圍氣があり、拔け駆けものが飛び出す懼れもあるらしい、何れにしても値下げ斷行氣運は最早阻止されない成行となつたから近く斷りなりにも實現するであらうと

贋造五十錢銀貨 屛東地方で流通

月に五十枚位を發見

【屛東電話】屛東街の郵商店で十六日昭和三年鑄の贋造五十錢銀貨を發見届け出たが最近この種贋造貨の發見は夥しいもので每月五十箇以上に上り、何れも銀行や郵便局の届け出にかかるものであるがその外にも一般に流通してゐるものの如く從來贋造と言へば五十錢銀貨大正十二三年鑄のものが大部分を占めてゐたが前記の様に昭和三年度のものさへ出る所から見ると今もつて何處かで製造が行はれてゐるものと思はれる

新營公で農業指導講話會

臺南州新營公學校では十九日午前九時より嘉義中林[illegible]を招聘し同校に於て農業指導講話會を開催した

榮町派出所の敷地 設定打合

嘉義署で

【嘉義電話】嘉義警察署では二十一日午後一時より新設計畫の榮町警察官吏派出所敷地設定に關し所轄內、內臺人有力者の懇談會を開催すると

横堀博士臺東へ

【花蓮港電話】東部熱帶資源調査の横堀博士は殖產局宇野技手と共に十九日夕刻來花二十日午前八時五十分臺東へ赴いた

花蓮港庭球 選手權大會

盛況

【花蓮港電話】花蓮港體協支部庭球部主催の選手權大會は十九日午前八時半から花岡山コートにおいて擧行、樋口庭球部長の挨拶あり廿十組の試合を演じ午後一時終了樋口部長より賞品の授與あつて盛會裡に散會した、優勝者は左の通りである

A組　一等口井池上組、二等大久保橋田組

B組　一等黃榮組、二等武田中

を開催、出席者十八名、成績左の如し（稱永四段審判）

一等　齋藤弥次　二等　佐藤六三郎　三等　鈴木利助　四等　小野金一　五等　中野富　六等　岩田富

臺南州文書課雇 拂下指令書を僞造

擴大する土地拂下詐欺事件

愈々檢察局に移る

【臺南電話】官有地拂下を種の大詐欺事件は臺南州雇王某某の取調べ進行と共に既報の通り同人をめぐつて官吏の關聯等が暴露された事態が明白となり山下州事件係長は十八日州文書課雇新營郡永祥庄大營二三八李（[illegible]）に僞造し又交付してこれを引致取調べの結果王と共謀して文書課より發せらるる土地拂下指令書を僞造されて公印を盜用した事實が明白となり、同事件は益々擴大に亘り搜査當局が官廳方面に及ぶ懸念から山下同係長は二十日午後檢察局へ移され、北港法北港地檢官が來援のため臺南へ赴き直接取調べる事となつた

合の名において拂下を取得することになつたわけである、右につき其出身者らの背後の[illegible]は[illegible]から言ふ調制は放任して置いては風俗習慣と言つたものが極めて彼此不一になり遂にひては

精神狀態

にまで影響して好い結果に終られる證據を殘すものと信じるので彼等の自然的な要求でもあるが決行することにしたわけです、全く蕃人の言ふ謂ら未知數で、少しづつ信頼して引かず內地風をしたがり者物の著こなし其他の

猿眞似風

　（俗は仕方ないが）りませんからね……それから北坤あたりの蕃人は本月末豫定ますがこれらは徒に前記のやうな衣服類を買ひたがることを戒めて貯蓄させるやうにしてゐます

玉川公學校物故 職員追悼會

【嘉義電話】嘉義市玉川公學校では二十日午前十時同校構內において物故職員の追悼會を舉行したが同校職員同及保護者

學校職員青年團 陸上競技會

大屯郡で

【臺中電話】大屯郡では郡下公學校職員同校青年團の陸上競技大會を來る廿六日臺中師範學校校庭において開催する事となり目下同郡學校職員らは練習中である

東門公保護者懇談會

【嘉義電話】嘉義市東門公學校では二十二日午後一時より同校講堂に於いて保護者懇談會を開き同二時半より保護者の懇談會を開き本年度教養及び其他の事項を懇談し同三時半より修業行事を見學及兒童の作品を展覽せしむると

盛況を呈した 嘉郡廿諸競作會

【嘉義電話】嘉義郡第二回甘蔗競作會の表彰式は十八日午前十時より同郡役所に於て開催

今度は鯉を 三萬尾放飼

三移民村等で

花蓮港廳水産課では本年三月鯉移植を實施して成功したので今回更に三移民村其他の各湖へ鯉の放流をなしむべく新竹州から近く二萬尾の稚魚の配付を受けて分配すると

合理事長參列し、同校長の祭文朗讀あつて同十一時半式を終つた

分隊長會議出席

臺灣憲兵隊臺北本隊において開催の分隊長會議出席のため十九日夜臺南に向け出發した

斗六軟式庭球選手 權大會

斗六郡體育會庭球部では去る十七日午前十時より第三回庭球選手權大會を開催選手の申込四十組の多數にて各種の技戰を演じ林、斗六郡守の審判等あり[illegible]の開會の挨拶をして手に汗を握らしめ左の通りである

一等（林、許組）二等（李、李組）三等（土井、下中組）

徵毒を苦にし 縊死す

【嘉義電話】十八日午前十時嘉義郡大林庄中林三一九林某（[illegible]）が自宅裏で縊死してゐるのを家人が發見届け出たので所轄派出所より係官が出張に急行檢屍をとげたが同人は數年前より徵毒の病氣を患ひ生活困難となり厭世自殺したものであると

高橋少將馬公へ

【馬公特電二十日發】高橋少將一行は重砲兵大隊の兵器檢査として十九日夜來澎、二十日、二十一日の兩日檢査をなし二十一日夜高雄に向け出發の筈

新營保育園で 「母の日」宣傳

臺南州新營郡新營保育會附屬保育園では「母の日」宣傳の爲めに十九日午前八時三十分より同保育會にて保姆を集め式を舉行し歐長總代として沈某代表者遣元中氏等の講話があつて終了に手に四十餘名の兒童が「母の日」の旗をもつて街內を練廻つた

速記講習終了

【臺中電話】十八日から二十日迄明治小學校で開催中であつた中央速記講習會は二十日午後一時終了式を行つたが講習生は官廳、銀行會社員其他で四十餘名であつた

立正青年團創立 記念武道大會

盛況を呈す

【嘉義電話】嘉義立正青年團創立五周年記念武道大會は既報の通り十九日午前九時公會堂において開催せられ劍道柔道各部の[illegible]り猛烈なる接戰を演じ、無慮數百の觀衆をして手に汗を握らしめたが各部の入賞者は次の通りであつた

柔道　一等黃錦周、二等原田十九三等樋口

劍道　一等野、二等西中村、三等[illegible]、一等池田、二等井上、三等山本

潮州郡に 鳳梨罐詰工場

下淡水溪以南における鳳梨罐詰工場は僅に屛東街外に現設されたが屛東街外れの大和鳳梨工場を失とするが、今度臺灣合同鳳梨會社が休止の庭地から進出して潮州郡蜿[illegible]に新式工場を新設せんとして工場へ進出したが工場敷地は五百八十五坪餘で本期作は千六百函で作業能力は二萬の新式機を新設して一晝約三萬罐、二萬の機械を動かして全能力を發揮する時は六萬餘罐（約二千甲）で既報の高雄の內外食品工場とは地勢上從來鳳梨共に多少異なつた點はあるが營田支配人始め係員一同工場管理にベストを盡して臨む爲今期同社生産原料は約千六

興農信組創立 總代會

二十日開催

【屛東電話】屛東街に新たに生れんとする興農信用組合は創立發起人の手で既に加入申込も五百口以上に達した模様で二十日總代會を開催した

屛東の納凉 大賣出賑ふ

【屛東電話】十六日より開始された屛東街の納凉大賣出しは十七日久し振りの快晴に給政記念日夜は料理屋組合の屋臺繰出しで十八日夜も賑賑擧し行列等の催しで人氣を呼び各商店とも相當賑はひを見せ客足をひいたが折角の晴れも十九日は朝來又驟雨となつた

研海沿岸で サバヒ漁獲

年二萬圓に達す

花蓮港米崙溪河口附近から研海支廳の沿岸一帶は現在約二百戸ばかり恒春、高雄方面からサバヒの魚苗捕獲の出稼ぎ人が海岸に假家を建ててどんどん本島で之を各方面へ向けて輸送してゐる地元民もこれに自覺して本年は研海方面近くは公埔方面の漁民もこれに從事してゐるが、サバヒの魚苗は每年從事約三萬圓が南部へ向けて輸出されてゐる、尚この出稼ぎ人の東渡者には[illegible]飲食店もあり繁昌ぶりまで入りこんでゐるといふ有樣である

新竹風塵

新竹、竹東間の道路中新竹市と新竹郡側の竹東郡工事は昨年完成したが竹東側が進まず未に竹を編んだ様な不完全なものとなつてゐる、そこで郡側では起債早々之を完成せんと骨を折つたが▲州の方の都合があるから少し待てと云ふ事になつて何でも路線を變更して立派な道路にするのださうだがそれは九年度の豫定であると、そこで郡側では自動車組合と相談し竹東道の自動車運轉を取るのではない寄附して貰ふ事とした▲ヘイヤーが四錢、トラックが七錢、乘合が八錢とかで一日十四近くは上るらしい、之に依つて千七百圓の金を集め竹東道米某成部分の修繕負擔を竹東に云ふ支部にでもありさうな方法を考へたものである▲二重橫の苦中小役所には郡から命ぜらた保甲役員が來て番をやつて通行税を徵收してゐるが此徵收係のお役人さんには前記の趣旨が判らぬ「オイコラ何故通行税を拂いて行かぬか」なんて非になつて新竹の面積手続を徵收してゐる

瑞芳ズンレ

△瑞芳郡庄長相談會は[illegible]より各郡相互打合會は去る十五日午前九時から瑞芳公學校で開催した、州から[illegible]郡から山田視學が出張して挨拶ちつた

△相子南庄保正は病で歸任しい、去る十日の投票はまありたてにならないとか云はれて盛るに期待してゐる

△元瑞芳公學校の女教員林氏夫人は此度臺北で、開業者を開業したた。本島人女性で而もかよわい女教員として、醫業戰線へ飛出した林さんは、本島人女性立志傳中の一人と數へられるだらう、醫業戰線の人としての開業者——大臺北でも誇大だと聽いてゐる

△猴硐子底保甲子芒芒芒[illegible]の家では去る十一日の夜中頃牛小屋に繋いだ水牛二頭を盜まれた大きな盜難事件があつた、罪は牛の足跡をたどりつつ、隣庄の武丹坑まで探したが件の盜人は早くもそこ辺りの人に牛を賣り捌つてゐた

埔里點滴

△埔里、水裡坑間に中央乘合自動車株式會社が設立されたことは既報したが去る十五日第一回會議でその創立總會開催、定款議決を了した、資本金十萬圓、一株五十圓（十二圓五十錢拂込）二千株中一千六百株は發起人が引受け殘りも既に認株となり當日役員選擧の結果は左の通りになつた

社長林通、取締役林通、巫天助、陳永術、監査役林逸、永井吉之助

△澤井郡守に十四日朝男兒出生、祝辭を言上した點滴子と會話「何人目です」「ハンダース！」「丁度好いところですね、で何合は？」「三割三」「ホホウ應用大平芽といふ酒ですな」傍の喜野郡警察課長が「ヨシトコは二割三で舊班が好勢です、パイ」郡守ニヤソリ「キミ、新聞には……」

△能高郡庶務課に身を挿して足掛け五年の橋本新作氏、十五日付で新高郡へ轉勤、純朴な好人物だつた

△雨ばかりの天氣にみんなが腐りそう

人事

▲新竹吉良氏（本社新竹支局長）流行性感冒にて新竹醫院に入院加療中

◎東京新療法研究所の大發展

新築工事落成を告ぐ

東京特許ホリツク療法研究所は、近來海外よりも客視の注目を浴びてゐる、[illegible]谷町の東京新療法研究所は昨年八月より地下工事に着手し、[illegible]ヶ月を要して今回落成した、同所は、專門醫學者に、最近同所は[illegible]、東京新療法研究所の[illegible]ても[illegible]を[illegible]として

東京東京ホリツク[illegible]

百日咳の流行季！

チミツシン

最も效果的なる內服藥

初期に與ふれば豫防的に良く、進行中に與ふれば治療日數を短縮する。

服る前に一匙を服ませて置けば夜中に咳き込むことが少く良く安眠を得せしめる。

蜜の如くに甘く喜んで服み何ぺ過ぎても害にならない。

一瓶一圓八十錢　試用小瓶もあり　各藥店にあり

東京・大阪　田邊商店

東京市小石川區江戶川町一　電話小石川三二九〇

鈴江特許法律事務所

臺灣の各位には御便宜を圖ります。

淋病　局所新藥

ケンゴール

プラオンキン

本劑は、前東京帝大[illegible]先生が十數年間數千の患者に臨床研究して、效果の確實なる新製劑にて、既に多數專門家の臨床實驗によれば、治淋劑として理想的劑にして、治淋劑史に一新紀元を劃し得たる點は、殺菌力劇る強烈にして〇、五乃至〇、八瓦（溶液的に換算する程度）の極少量にて、使用一回毎にその效果メキメキ現はれ、淋菌の新生を許さざるの如く膿液と共に淋菌を捕へて深部に浸入する憂なく從つて慢性淋疾丸炎等を併發する如き恐れは絕對になく、反つて之等を豫防し得る作用は、最も本劑の特徵を發揮せる處なり。

定價　二〇瓦入（約十日分）三圓八十錢　五〇瓦入（約二十五日分）七圓　八〇瓦入（約四十日分）十圓

東京市芝區三田通新町　日東藥化學研究所

全國有名藥店にて販賣す

今日の番組
JFAK
六月廿一日(火)

午前の部

【六・〇〇】朝の挨拶、ラヂオ體操、今日のお天氣のお知らせ、(臺北のみ)臺北測候所發表
【八・〇〇】全國氣象通報(東京)
【九・三〇】家庭百科問答、ドアトの主婦、子供にはどんな遊戲でお話したらよいか
【一〇・〇〇】今日の家庭料理獻立、刺身入りオムレツ、しじみとうどの芥子酢和へ
【一一・〇〇】日用品小賣値段、臺北市西門市場發表、臺南市西市場發表
【一一・五九】正午の時報、氣象

午後の部

【〇・一〇】放送局編輯ニュース
【〇・二〇】晝間娯樂時間(レコード演奏)(臺北のみ)臺北測候所發表
一、臺北小唄(時雨音羽作詞、渋谷のり子唱)二、基隆セレナード(同右)中野忠晴 三、阿里山小唄(市來種三作詞古關裕而作曲)同右 四、新高山小唄(時雨音羽作詞奥山貞吉作曲)矢野秋雄 五、五更鼓(台灣民謡)井田一郎編曲)天野喜久代 六、安平エレジー(時雨音羽作詞、井田一郎作曲)七、高雄シャンソン(佐木安治作詞、井田一郎作曲)渋谷のり子 八、嘉義しや南の風(夏野正治作詞、近藤政二郎作曲)丸山和歌子
【〇・三〇】晝間娯樂時間(レコード演奏)(臺南のみ)獨唱 一、ホータ(ヘファアル作曲)二、ナナ(同右)ミゲル・フレータ 三、君よ知るや南の國(トーマ作曲堀内敬三譯詞)四、ラ・パロマ(イラディエール作曲)上原かつ子 五、お蝶夫人(プッチーニ作曲)佐藤美子 五(以下不詳)
三浦環 六、頌旋の歌(西條八十作詞、橋本國彦作曲)七、日本國民行進曲(同右)柴山貫
【一・〇〇】氣象通報(臺南のみ)臺南測候所發表
【一・二〇】第五日目少年野球大會、臺北市新公園より中繼
【六・三〇】子供の時間、童話お腹に入った鬼の話、西岡塘翠

夜間の部

【七・〇〇】講演「フレーベルに就て」大澤愛子
【七・三〇】ラヂオ・コメディー(大阪)(臺北のみ)(未定)
【七・三〇】小唄(臺南のみ)發送開發楽、同市太郎 一、風のたより 二、睨のたつ時 三、茶切節 四、立山 五、背掛 六、香水
【八・〇〇】和洋合奏(大阪)(臺北のみ)(未定)
【八・三〇】映畫劇(臺北)「人間としての鼠小僧」(二景)配役 鼠小僧次郎吉、背柳章太郎 中村甚五兵衛及其の二子佐吉、伊香正美 徳兒松、秀川謝郎 用人高木、瀧川清 其他捕方與力見物人大勢、作奏鋼田管絃樂團
【八・三〇】落語(臺南)千兩富、談洲樓燕枝
【九・三〇】△時報△氣象通報(臺北測候所發表△臺日ニュース及び放送局編輯ニュース(臺北のみ)△臺南新報ニュース(臺南のみ)△公示事項告知事項△明日のプログラム發表

映畫劇
(臺北)【午後八時三十分】
人間としての鼠小僧
二景
鼠小僧次郎吉　背柳章太郎
内藤の妾お艶　折井清
中村甚五兵衛　伊香正美
及其二子佐吉
德兒丑松　秀川謝郎
用人高木　瀧川清
捕方、與力、見物人大勢
伴奏　鋼田管絃樂團

鼠小僧次郎吉は或大名屋敷へ忍び込んだが、北町時は江戸市中は非常なる警戒の折とて、中村甚五兵衛の配下にとりまかれた、然しうまく逃げたが、中村の出張りの辻番所の前まで來て遂に捕へられたが、あとに殘した仕事がある故一旦逃がしてくれ、それを終れば必ず中村の手に捕へられるからと頼むが中村は聞入れないので、次郎吉はすきを見て中村を匕首で突さして逃れたため、中村は自責の念に耐へず切腹をして切腹をした、あとでこれを知つた次郎吉は此の中村の二子佐吉が矢張り捕手として次郎吉を狙つてゐる事も知り、次郎吉も此の佐吉に身を委せて自縛して行く

落語—臺南—【午後八時三十分】
千兩富　談洲樓燕枝

昨晩までは臺北から放送してゐた談洲樓燕枝師が、今晩は臺南のスタヂオからお得意の人情噺たつぷりの落語を放送である

小唄 —臺南のみ—
【午後七時三十分】
一、風のたより
二、睨のたつとき
三、茶切節
四、立山
五、背掛
六、香水
發送開發　楽
同　市太郎

一から三までは唄が發楽さんで市太郎さんが三味線、三から四までは市太郎さんが唄になつて發楽さんが三味線になる

講演
【午後七時より】(臺北)
フレーベルに就いて　大澤愛子

今年はフレーベルが死んでから丁度百五十年目になる、幼稚園の創始者であるフレーベルは、今月の今日二十一日になくなつたのである、此の日に因つて彼の事業の一つである幼稚園について語り、

晝間娯樂時間 (臺北のみ)
【午後零時二十分より】

▲新臺灣民謡
一、臺北小唄
臺北を謳つた歌物語、若森時雨音羽氏の作詞、作曲は奥山貞吉氏、渋谷のり子さんの獨唱
一人しよんぼり　ガジマル並木
月の影さへ　待つ身に細く
まわるむも　三線道路
飽きもあかれも　せぬ仲なれど
(以下略)
二、基隆セレナード
作詞、作曲前と同様で新進中野忠晴氏の獨唱
三、阿里山小唄
前と同様中野氏の獨唱で市來種三氏の作詞に年少氣鋭の古關裕而氏の作曲
戀のまぼろし　情のまこと
雨の恋路　なつかしうれし
唄ひあかそか　故郷の唄を
(以下略)
四、新高山小唄
野秋雄氏の獨唱で西本時雄の詩
どこを向いても　阿里山ひのき
呼んだからとて　山びこばかり
どうせ一人の　山育ち

—臺南のみ—
▼獨唱
一、ホータ
二、ナナ

スペインの一流作家ファアリアの作、うたふのは今米國で大人氣のスペイン系のテナー歌手ミゲル・フレータ氏
三、君よ知るや南の國
四、ラ・パロマ
最近五年の留學から歸つて來た期待西仕込の佐藤美子さんがパリで吹き込んだもの、最初のはトーマ作曲の歌劇「ミニヨン」の中の詠唱、堀内敬三氏の譯詞である。次のはスペインのセレナード、イラディエール作曲のラ・パロマ、上原かこ氏の譯詞である
五、お蝶夫人
世界的の日本プリマ・ドンナ日本の誇と云はれる三浦環さんの獨唱、夫人の得意中の得意、折紙付の「お蝶夫人」
六、頌旋の歌
七、日本國民行進曲
共に愛國歌、作詞は西條八十氏橋本國彦氏の作曲で、新進柴山貫氏の獨唱である

▼臺灣の俗謡を井田一郎氏が編曲して天野喜久代氏が獨唱したもの
五、五更鼓
音戸にやザボンのホイ月が出る
戀の罪酒　踊れやおどれ
に漁井清水氏が作曲したもの
六、安平エレジー
これと次の高雄シャンソンは渋谷のり子さんの獨唱である
東支那海　あけぼのしぼり
君の横顔　ほんのりそめりや
けふも別れが　いやになる
(以下略)
七、高雄シャンソン
暗い波止場に腕くんで
旅役の灯かげに目をぬらす
いとしマドロス明日はまた
沈ゆる夕日の支那海へ
遠い旅路のドラに泣く
(以下略)
八、嘉義しや南の風
丸山和歌子さんの獨唱である
玄海灘をねあなた
戀の涙の一とのじに
故郷すてて親すてて
はなれ孤島へ來は來たが
(以下略)

少年野球の中繼
【午後一時二十分】—臺北のみ—
臺北市内少年野球
大會の實況
(臺北市新公園球場より中繼)
……第五日目……
南門　對　樺山
壽　對　建成

【午後六時三十分より】

滿洲昔話
お腹に入つた鬼の話
西岡塘翠

西岡氏半年振りの放送です、昔滿洲の或地方に貧乏な家がありその家に二人の兄弟がありました。とても仲が惡るくて喧嘩ばかりしてゐましたので、お母様が心配して神様に願つて仲よくさせて頂くことになりました、神様は悪いお兄様を懲しやうとしました、そこで赤鬼が弟のお腹の中に飛び込んで、腹ひきり暴れ廻つたのです。さあ大變弟の苦しみは一通りではありません。それからいろいろ事があつて神様の計略が因によつて、たうとう鬼は大好良しとなつたといふお話です。

家庭料理獻立
【午前十時より】(臺北)山岸すゑ子發表
▼刺身入オムレツ材料(五人前)
お魚の肉五十匁　卵　七個
茶匙二　胡椒、鹽胡
▼しじみとうどの芥子酢和へ(材料五人前)
しじみ　五合　うど　一本
味噌　三十匁
酢醤油、芥子醤油
砂糖大匙一杯半　酢　茶匙二

曙光 (24)
生方敏郎作
中野修二畫

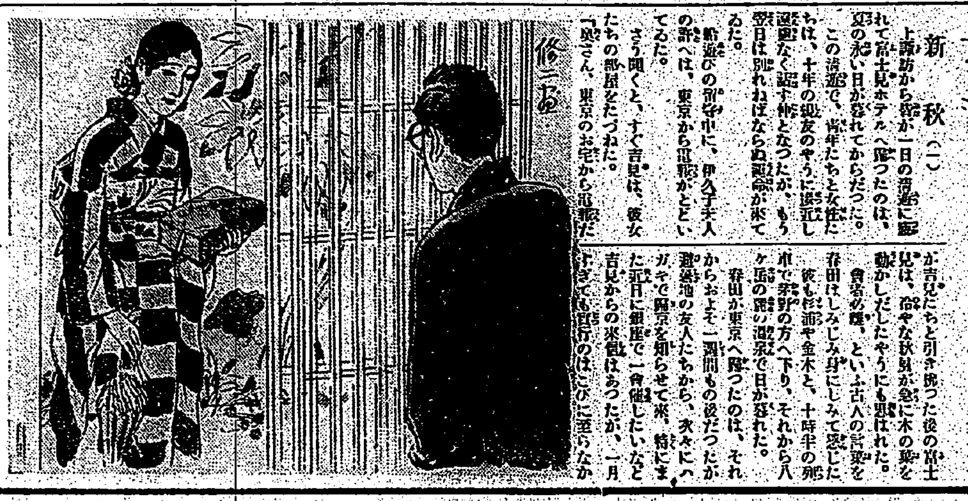

新秋(一)

上諏訪から車が一日の落葉に驅れて富士見ホテルへ歸つたのは、夏の永い日が暮れてからだつた。この高原で、青年たちと女性たちは、十年の親友のやうに遠慮なく語り合ふ仲となつたが、もう翌日は別れねばならぬ運命が來てゐた。
新婚の旅の途中に、伊久子夫人の許へは、東京から電報がとどいてゐた。
さう聞くと、すぐ吉見は、彼女たちの部屋をたづねた。
「奥さん、東京のお宅から電報だが吉見だちと引き拂つた後の富士見は、冷やかな秋風が急に木の葉を動かしたやうにも思はれた。
會者定離、といふ古人の言葉をしみじみ身にしみて感じた春田は、又も信濃や金木と、十時半の列車で茅野の方へ下り、それから八ヶ岳の麓の温泉で日が暮れた。
春田が東京へ歸つたのは、それからおよそ一週間もの後だつたが避暑地の友人たちから、次々にハガキで歸京を知らせて來、特にまた近日に銀座で一會催したいなど吉見からの來信はあつたが、一月も實行のはこびに至らなかつた。
ただ美禰子からだけは、春田に何の便りもなかつた。
町子、一たい彼女は何うしたらう?
春田が避暑地から歸つて以來、時々思ひ出す種となるのは、彼女の初々しい姿だつた。
と、九月の初め、それは日曜で春田はのどかな心持で、外出もせずに讀書してゐた。
隣家の縁側では、春田の姪の盛子が手鞠を一人でついてゐた。
西條山は、きり落し、あたごの……
といふところまで唄ひつづけて鞠を落した。
落したと思ふと、またすぐトントンつきはじめる。
西條山はア……
盛子はまた鞠をおとした。
玄關に人の氣はひがした。
「盛子、ちよつと鞠をやめて、誰かお客さまらしいよ。」
「さうを、叔父ちやん、あたい見てくるわよ。」
盛子は、鞠子の調術鞠すをとほして、外をみた。そしてすぐ玄關へ……

さうですね。」
「ええ、子供が病氣だから歸つてこいといつてまゐりましたの。」
「お子さんが御病氣ですか?そいつは御心配でせう?」
「ええ、ですから、今すぐ歸らうかと思つてるんですけど。」
「御重態なんでせうね?御電報ですから。」
「ええ、しかし、私、夜行がいやですし、すぐ歸れるもかいてありませんから……」
「さうですね、夜行はかんしんしませんね。」
「電報には、ただ何時かへるか、とだけなんです。」
「ぢやあ、明日になさいませ。もう僕たちも明日か明後日歸らうと思ふんですから、明日なら僕たちもお供します。」
そこで、伊久子夫人の一行は翌日の出發と決定した。
だが、青年たちの方は、まとまりが惡かつた。春田と杉浦は金木と共に、八ヶ岳の麓の森深い温泉に廻ると云ひ出し、秋田と今井は名古屋を經て東海道で歸京することになり、一行は四組に分れたので……

三百圓餘り費して
癒らなかつた胃腸病が
—僅か六圓餘で短時日に癒る—
(愛知)山田良春

從來の胃腸病で、名古屋の胃腸病院、某博士の病院に通院し……
然し、藥を中止してゐると病氣が惡くなる樣に思ひますので種々の藥を服用してみました、色々の藥劑を服用してみましたが、消化器なども弱みましたが、不快な胃部のゴボゴボと痛みが治らないので、今度は醫大病院で博士の診察をうけ、三週間程病院へ通ひました。
醫大の病院の藥は良いと思ひましたが、錢が不足の爲やむなく二週間で中止しました。
鋭て從來、鄰で「強力わかもと」のことを承知してゐましたので、試みにふと之を服用してから……

現在
では食慾も、以前に較べて一段と増加してゐます。消化器も快復してゐると思ひます。
然るに今日迄「強力わかもと」を四瓶も服用しましたが、胃部のボコボコするのが最初に癒り、次に食後の痛みがとれて、食慾は段々増して参りました。
費は四瓶の「強力わかもと」僅か六圓四十錢の費用で當年時代に至る胃腸病になりましたが、これ程に病院、醫療、薬劑に費した金は三百圓餘りでした。

新醫學の紹介
胃腸病を癒す不思議な黴菌
—なぜ在來の化學製劑による對症療法では慢性胃腸病が癒り難いか—

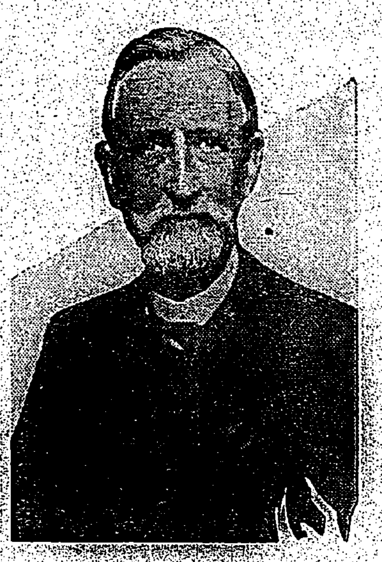
胃腸病を癒す不思議な黴菌の發見者
ヘーフエ・リプ・ニュッツ博士

世にも珍しい益菌
黴菌といふと、誰しもコレラやチフスなど恐ろしい傳染病の黴菌を思ひ出しますが、茲に病氣をひき起こす黴菌ではなく、病氣を癒す働きをもつた、珍しい一種の黴菌が發見せられて、世界の學者たちから不思議がられ、重寶がられて居ります。それはヘーフエと呼ばれる黴菌であります。
このヘーフエの自然に發生した液を長命する靈藥だといつて、西紀元三百年前西洋醫學の始祖といはれるヒポクラテスの時代から用ひられた記錄もあつて、爾來二千餘年の久しき一部の醫師や民間に珍重せられてゐましたが、それが黴菌であることや、どんな成分を持つてゐるかといふことは、最近まで解りませんでした。

獨逸皇帝の功名
此黴菌が之を近代科學の鏡に照して貴重な價値を發見する機緣を作つた功勞者は、前獨逸皇帝のカイゼル其人で、カイゼルは歐洲大戰の際聯合軍の封鎖を受けて、食糧不足に苦しみ、何か代用食はないかと、多くの學者に研究させた處有名な伯林醸造研究所長デル・ブリュック博士が始めてこのヘーフエが非常に蛋白質や脂肪などを體内に澤山持つてゐて、その榮養價は牛肉の三倍以上にも及ぶといふ事を發見しました。それでカイゼルはこれを入造肉と名づけて盛んに軍隊に食べさせました。聯合軍を悩ました獨逸軍隊の戰闘力は、この黴菌の力が大いに與つてゐるのであります。
この事が世界に知れ渡ると共に大した黴菌だ、恐らく外にも未知の貴重な成分があるに違ひないといふので、各國の學者が盛んにヘーフエを研究し始めました。すると目新しい成分があるわ、あるわ優秀な蛋白質や脂肪などの諸榮養素を始め、その他意外な貴重の醫藥的成分が澤山あるので、多くの醫學者はこれを脚氣、腎臟病その他あらゆる疾病に用ひてみました。

百%の食慾増進
處がどの病氣に用ひた場合でも急に食慾が出て元氣づき、胃腸がよくなることは符節を合せたやうでした。それで更にこれを専門に研究を續けますと、ヘーフエの體内に酵素といふ、凡ゆる生物の存在上一瞬もなくてはならぬ細胞の生命ともいふべき微妙の物質を始め、インシユリン、ヴイタミン等も澤山含まれてゐて、これ等の成分のために胃腸の機能が健全となり、その調節がなくなるのであることが判明致しました。
そこで各國醫學者は競つて之を醫藥上に應用すべく苦心研究を重ねられましたが、我國では榮養學の泰斗として知られた東京帝國大學澤村名譽教授の研究が用ひられて始めてこのヘーフエによる酵素榮養療法が創見され、「強力わかもと」の發明を見るに至りました

病氣の根元に作用する
酵素榮養療法
澤村名譽教授の功績

内
臟諸器官の衰弱によるとわが國民の每年の死亡者百十萬餘人の中、胃腸疾患による死亡者數は約二十萬人で、百人中十七人の割合を示し、遂に他の疾病による死亡者數を拔いて居ります。而も小田俊三博士の言の如く胃腸は食物を完全に消化するといふ許りでなく、凡ゆる疾病に對する抵抗力の基本となるのでありますから胃腸の弱いために結核等に罹され、その爲に死亡するに至つた者をも加へますと、恐らく全死亡者數の過半を占めるに至るであらうと推測されます。然も胃腸病の惡化の原因は極めて多く

症
状の複雜多様であると共に、他の病氣では見られる様であります。處が在來の醫法といへば、醫へば胃酸過多症には重曹の如きアルカリ劑を與へて、酸を中和し、反對に胃酸缺乏症には稀鹽酸を與へて足りない酸を補ひ、又胃加答兒で下痢するのには、收斂劑を與へて、腸内壁の病的部にセメントを塗つた樣に保護せしめ

僅
かに自然的の治癒を待つといふ風な殆ど化學劑による對症療法の範圍を出ないものでありました。
元來病氣を治すといふ事は、人間に自然に備はる自癒力がその最大の力であつて、醫師は藥劑や施術の方法によつて、この自癒力の發揮する途を容易にするに過ぎないので、千古の醫聖ヒポクラテス先生も「病氣を治すものは醫師に非ず」と斷言されました。現代の醫學が敎へる所も之と同

此
の藥に含まれる多種多様な酵素、微々の榮養成分等の綜合的な效果により胃腸始め諸器官の組織細胞は自然活力を恢復し、消化力強大となり、食慾増進して榮養は悉く體に吸收されるので健康は早く回復

難
治の病症が、短時日に快くなり、又胃腸症、胃酸過多症、胃アトニー、胃潰瘍、胃擴張、慢性腸炎等の病症には大多數の場合偉大な功能を發揮して……

一で、どんなに効く藥でも病氣は癒りません。必ず體に自然の力を發生させる薬が増進する事が必要とします。
從つて今迄の醫師は此の榮養を偏よる方法に就て、病の重さを凌ぐ事が……。もし丈夫に病であつて何時にも發生するといふものがあれば、何千年來醫家の夢想してゐた……であります。
それが「強力わかもと」に依つて始めて治療界の新生面が開かれました。酵素作用、榮養作用、消化作用の三者が「わかもと」によつて三位一體となりました。

慢性胃腸病と脚氣全快
以前から胃腸が惡く、胸部、腹部張り、便秘、下痢等に悩まされ、食慾もなく、痩せ……
一方でしたのが、昨年七月頃から脚氣を併發しました。何分食慾がないので衰弱甚しく、脚氣も重るので世をはかなんで居りました。
偶々心安い藥店の主人が「強力わかもと」の服用を勸めますので早速服用しました處、三日目には食慾がつき、便通も良くなりまして、九ヶ月の服用後には、もう脚氣も胃腸もすつかり癒り其後は少し無理をしても、まるで病氣知らずの健康體となりました。
(千葉・森　太郎)

ムーレクトーレ
お肌を愛しませう
初夏は地肌が一番美くしく育つ時です
爽やかな感觸で肌へ溶け込む快さ
貴方の美を養ひ色白に淸らかに
初夏に起りやすい皮膚のわづらひ…ニキビ吹出モノなどを豫防し、アブラ顏の方のなやみを去り、何時も明朗なお顔です。
輕快な粉バキ化粧の下地にこれから最も御活用のシーズンです。
若々しくする淸白クリーム
東京・平尾贊平商店

挑下米の壓迫で不味な蓬萊米

木谷大一商店　西鐵之助氏談

（大阪支局松田生発）米價の前途は大阪から見れば決して樂觀を許さぬものがあるのであるが政府が何日どんなことをやるかも判らないと云ふので

政策待望……と云つた形で ある、殊に之は將來に於て甚だしいのである、が併し乍ら蓬萊米に就ては自ら獨自の立場であるべき筈で消費市場は依然の勢であると云ふのは現在内地の四等

米は七圓、二十錢見當で來る十五日挑下の五十萬石は六圓七、八十錢を見込みと見てる、然るに蓬 萊の三十錢乃至三十五錢の附で(十三日)の先物は七圓二十五錢買 あるがそんな值ならば全然ないと思はれる、蓬萊と古米と

二十錢前……なら誰でも古米をとるであらうから蓬萊はどうしても六圓六十錢以下へもつて行かねばならん譯である、就中古米は三十日のサイドがあり五年度米とは云へ調製してゐるから挑く(ママ)れいで弊害もなくもら(ママ)痛む心配もない趣味がある、そこへ行くと蓬萊米は庫に入れると値打なくさつばり買れにくい、内地米と違つて乾燥が不充分で貯藏に堪へないどうも蓬萊の懸念がある、そんなことから

蓬萊米は……餘り買れてゐないのであらうと思はれる、第一需要地の東京で挑下のない時は今度挑下げる五十萬石の半分二十五萬石だけは殆ど契約が出來てゐて而もその値は六圓五、六十錢と云はれてゐる、それに安い紫が大分買れ出してきた、買らねばならない蓬萊米は如何にしても安いものを買出さねばならない情勢になつてきた、例年なら出合から相當買つてくるのであるが今年はどうもさつぱり挑下米に押されて了つてさつぱり買気がない、現在阪神間に出來てゐる蓬萊は例年の四分の一にも當らないと思はれるが之は

三、四月の……蓬萊が高値であつた關係も多分に影響してゐる、朝鮮の丸せと石にして二圓前では何んとしても問屋も云はねばならん、此の蓬萊の先約が少いと云ふことも蓬萊にとつては弱材料たらざるを得ないのである、挑下古米の二十錢下物を見たいのである之を局部とすれば弱ないが所得合用として買れると云つた所でそれ以上では大して買れないと見るが果してどうであらうか、話は適ふが檢査制度を三部制にしたことは甚だ結構なことで我々の所でもよく中部米が買れるかあると云ふ風にすれば問題がなくて非常によろしい

叺と麻袋……の問題も外米と云つた感じを除くには叺に限るが店頭に飾られない現在の蓬萊ではどつちでも同じことである、が而し店頭へでも飾らうとすれば叺乃至は俵に逆戻りべきであらう

電力値下げ問題は當局でも考へてゐた所
立案中の會社の提案を待つて實現に努力したい

臺北實業會の電力値下げ實行委員の中辻、吉岡、村崎、黒川、吉岡、大浦の六氏は二十日午前九時遞信部に深川遞信部長を訪問し佐々木電氣課長、稻田監理課長代理立會ひの上電力値下げ問題につき今日迄の經過を述べ種々陳情する所あつたが之に對し

深川部長は

やかましい問題故何とか早く解決するやう自分等も希望してゐる、値下げの問題については自分も考へてゐた所だが日月潭工事が一年後れたので其の方も遲くなることになつたやうである(委員側より然らば明年初め頃に値下げが可能かとの質問に對し成るべく然うありたいと自分等も思つてゐる、會社としては爲替相場に大變動がありこの爲め事業計畫に齟齬を生じたので目下電力會社としては新計畫書を作製中で不日遞信部へ提出する事になつてをり目下松木社長の手許にある、之が廻つて來れば之を見た上で遞信部の意見をも決める考で御趣旨には成べく副ふやうにしたいと思つてゐる

御趣旨には成べく副ふやうにしたいと思つてゐる

會見者の會談中に小刻みにでも値下げを行つて行きたいといふ意見の交換も行はれた由である

—關税引上げと商品界—
見越輸入と不況で小麥には響き薄
臺灣へ盛んにダンピングをやる

小麥の關税は今回百斤につき一圓方引上げられ二圓五十錢となつたが、此小麥は製粉會社が專ら

製粉原料　として外國より輸入し内地小麥は餘り消費しないので關税引上の聲が起ると共に米國、濠洲等より相當見越輸入が行はれた形跡あり一方内地小麥は出廻期に近づき金詰りの關係が換金的に賣急ぐ關係上關税引上げも鈍感で直見島產百斤四圓四十五錢と關税引上前に比し僅に十五錢方上つてゐるに過ぎない又麥粉は

農村窮乏　購買力極度に減退せる爲め販行意外に惡く製粉會社は手持捌分の爲め本島へダンピングを行ふといふ實狀で基隆沖渡賣發二圓四十六錢、鉄メイヤ二圓三十二錢と逆に幾らか安くなつてゐる、結局

關税引上　げは見越輸入原料が一掃され高い原料が手當されるやうになつてから漸く製粉相場に影響するのでないかとみられてゐる

見越控への大豆は騰貴
改率で五十錢高

今回の關税引上げの結果大豆は現税率七十錢が三圓五分増して九十四錢となり、それに加へて原産地大連における現物價格が騰つた關係で新税率施行直前大連建發しの値百斤三圓八十五錢が十八日は四圓十錢を示し大連建發四圓八十五錢が五圓卅五錢を示し、實質價格では百斤に付き二十五錢騰貴し、税額を合計すれば百斤五十錢の騰貴を來たして居るが今が出廻期である新米と共に味噌製造に用ゐられて居る一方貿易商では内關の見通により關税の改正實施前の見越輸入が防がつかなくなつて見越輸入が殺到したため、品薄で羽が生えて居るやうな賣行である

六月中旬の貿易は入超

【東京二十日發特電】大藏省發表六月中旬主要十六港分對外貿易は入超一千百五十萬六千圓を示した前年同期との比較は(單位千圓)

輸出(減)	四、七八一	
輸入(增)	一、六、四	
計(減)	三一、五七	
入超(增)	六、四〇五	

輸出減は生絲の不振輸入增は小麥

永樂市場の構内美化策

大稻埕の永樂市場の構内美化と永樂町一帶の商況振興策として、臺北市内本島人有志では段てより市當局より同市場構内地約七百坪の拂下げを受け店舗建築利用組合を組織し低利資金の融通を受けてコ字型に二階建店舗を建築すべく計畫中の所、此程相談成り郭廷俊氏を代表者に選んで目下市當局と折衝中だが、發起人の顏觸は(五十音順)

郭烏隆、許智貴、高地龍、莊缽玉、吳玉爽、吳金水、張清港、陳天來、陳茂通、謝春龍、林等諸氏である

燐額見込輸入增に依るものと見られる、尚一月以降の累計は入超二億七千八百八十四萬八千圓に達し前年より一億六千四百七十三萬九千圓の入超增加である

シャム米尙賣れる
新米出遲れの爲

本月初より中頃まで南中部地方出穀さの爲め新米の出廻り少く北部の高價に在來米の出廻り少く北部の高價口には供給不渇澤にて和も高値付き西五十斤九圓九十錢、 臺北へ持つて出て十圓五十錢位につき百斤當り七圓に對して外米は税込・圓

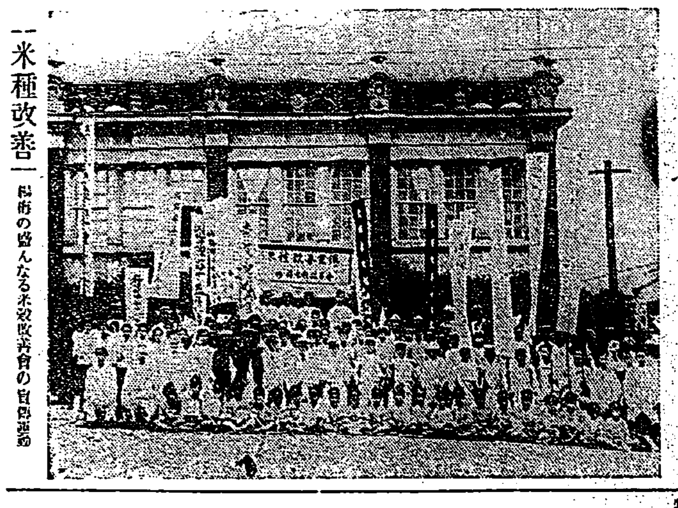

—米種改善—　稻作の盛んなる米穀改善會の宣傳運動

今議會協賛を經た經濟關係諸法律
—臺灣との關係—

臨時議會の協賛を經た經濟關係の法律案は次の六つ、即ち

一、兌換銀行券條例中改正法律案
一、日本銀行納付金法案
一、日本銀行參與會法案
一、資本逃避防止法案
一、關税定率法中改正法律案
一、輸入税の從價税率に關する法律案

等であつて、右の內關税定率法改正に同從價税率に關する法律は十六日官報を以て即日施行となつたが、其他の法案も近々御裁可を仰いだ上公布される筈である、これらの消息につき督府當局では次の如く見てゐる

一、關税定率改正については第一勅令で內地植民地を通じ同時に效力を發するから、臺灣にも十六日から施行されてゐるわけだが從價税率に關する新法律案は新たに勅令を以て臺灣にも施行の旨の公布を待たなければならぬ、關税率の知きは我國植民地共一齊に實施されるやう勅令公布が普通だが、從價税引上げの勅令が遲れてゐるわけは該法律によると現在朝鮮細民級が常食とする滿洲からの粟輸入に重課されることになるので、この點につき反對の聲高く一寸引つかかつてゐるが何れ發布は今明日だらうと見らる

一、兌換銀行券條例中改正案は保證準備發張案であるが臺灣の日銀について であつて他の植民地銀行には與かつてゐない從つて準備限度の擴張其他につき日銀と同様の改正に與からんとして申請してゐる臺銀や鮮銀について は直接には無關係で若し日銀に準じてこの恩典に與るとしても先づ日銀につき實施の成績を見た上で次の通常議會まで待たねばなるまい、次に日本銀行納付金法案並に日本銀行參與會法案も日本銀行に關する法案で(ママ)、これも臺灣は直接何ら關係ない、資本逃避防止法案、これも臺灣に全然勅令で以て來るべきであるがこれらに對し督府としては既に用意に發表すべき細則の需要を終了してゐるから今は勅令公布を待つばかりになつてゐる

豆粕益々高い

政府の脚膝政策が利いて米價昇騰せると大豆の高騰に豆粕も氣配メ

五十錢而も白米であるからまだ輸入引合ひ十九日も神戶據シャム特等白米臺灣渡し七圓五十錢で二百五十噸、一等白七圓四十錢で百五十噸計四百噸吉江の手で商內出來した、シャム米は喰うて味が良いので本島人も段々之を喰ひ慣れるに至つたので期近物なら何買気もあるがアト神戶直接特等白七圓六十錢、一等白七圓五十錢を唱へ檢夜は七月初でないと入荷しないので七國ならでは買人がない

物價は……全國的に下落
商工省發表

【大阪二十日發本社特電】商工省發表、昭和七年五月東京以下十三都市小賣物價指數(昭和四年五月を一〇〇とした平均(以下記事不明の方法により算出)總平均七十七點五にしてこれを前月七八、九二に比較するときは一分八厘の低落更に前年同期に比するときは四分六厘の低落に當る

ツキリ引締り基隆神戶期近物二圓三十錢と一時より四錢高

生理化學を砂糖に應用したい
優良品種の創成には非常な努力と經費を要す

糖業試驗所技師　鈴木幸三氏談

新任糖業試驗所長理學博士鈴木幸三氏は十九日着任二十日登府神社參拜後總督府を訪問し夜行にて臺南に向つたが近く再び來北することになつてゐる、氏は往訪の記者に次の如く語る

總督府糖業試驗所の新設について は內地の關係官民から非常な期待をかけられてゐる、何しろ

砂糖は　自給自足を通り越して多大の過剩糖を抱いてその處分に苦しみ一時的生產制限を餘儀なからしめてゐる、内地でも小麥問題と砂糖問題と滿洲移民問題と臺灣の三大問題として注目を惹いてゐる、就中砂糖問題の解決に至大の關係を持つてゐるものは實に糖業試驗所の新設である從來內地の農事試驗場では耕位數が多くして而も品質優良なる

新品種　を稻作其他に得やうとして育種には大に努力を拂つて來たものである、單位收量の多いものは得られるが、その上品質良好なるものを得やうとするには何うしても試驗研究に多大の努力を要するのみでなく巨額の經費を投し大規模に經營せられるのも當然の事で改良的優良品種を得るにはさうなくてはならぬと思ふ私は

農林省　の糖業試驗場に在勤すること十三年生理化學を擔當してゐたが醱酵と熟糖とは一寸掛け離れてゐるとは云へ原理は同じであるから私は此の生理化學を今後砂糖に應用してみたい、即ち試驗所では專ら製糖化學を擔任し及ばずながら臺灣糖業界の爲め大に努力し期待に添ひたいと思ふ

滿鐵の　東京支社長は之に對し糖業聯合會では日本糖業の統制上反對陳情をなしてゐるが

これ除りに臺灣糖業本位に偏してゐると語してゐた併し滿洲移民問題の解決と共に臺灣糖の販路を滿洲に開拓することは必要で之が爲め特惠關税を設定する

必要も　起つて來るだらうが當分は一寸實現しさうもない併し軍部の意向からみても將來はさうなるべきものではなからうかと思ふ

鮮米移入制限案に反對

【大阪二十日發本社特電】朝鮮商工會議所聯合會では十七日午後朝鮮緊急問題として政府が朝鮮米の內地移入制限を計畫せるに對し極力これを阻止することとなり「鮮米移入制限に對する阻止方熱望の件」は仁川會議所の緊急案として附議全會一致贊成直ちに齋藤首相以下各閣僚、貴衆兩院議長、朝鮮協會長らに打電極力貫徹を期することとなつた

金買上値 七圓四十八錢

【東京二十日發國通】今週中の內地產金買上値段は七圓四十七錢(廿錢高)と大藏省より發表さる

潮州の檢米と降雨に依る被害

高雄州潮州の米穀檢査所は五日蓬萊百七十七袋の初檢査があつた十五日までに三等千三百九十六袋、四等八袋、等外百七十五袋の檢米があつた、その等外は乾燥不良に依る長粳玄米である、降雨に依る被害潮州方面は蓬萊は七日前後に收穫を了へ殆ど被害なく長粳は東港及作冬地方は全部の收穫終り枋寮、林邊、新埤、竹田地方は十七日七、八分通りの收穫了へ倒伏發芽を見たものの損被害は約三%內外で移出米には影響は無く余暨の收穫米は一割三分所に落付くもの

現行米穀政策の根本的改革案
廿一日の閣議決定次第
强力な國家統制を計畫

【大阪二十日發本社特電】米穀制度の根本的改正調査會議費十萬圓は今度の臨時議會を通過したので農林省では過般省議を開き米穀部新設に關する官制につき審議し成案を得たので即日法制局に廻付したが多分二十一日の閣議で決定の上勅令を以て交付されるものと見られてゐる、該米穀部の存續年限は原則として二ヶ年とし現在の行詰まれる米穀政策を打開するため根本策の樹立を使命とするもので、現在の農務局米穀課及び臨時調査課を統合し臨時に調査、技術の二課を新設四課を以て構成する組織である、部長は勅任とし遲くとも七月一日には事務を開始し其方策を決定し、來る通常議會に提出する筈である、同部では先づ內地米統制、外國米の移入統制に關し原合して調査を進め更に米穀制度國家管理等に就いても一應方策を携び現在の米穀政策に比し相當强力なる國家統制が加へられるものと見られる、尙この他現在の米穀委員會の他に官制に依らざる委員會を組織し原案を審議することになるが同委員會は貴衆兩院議員、關係各省官吏學識經驗ある者及び民間同業者を以て構成することになるべく部長は現米穀課長及び文書課長の中から選ばれるものと見られてゐる

商況（二十日）

米況

臺中米價(二十日)　蓬萊米六月七、一五錢、七月七、三五錢、在來米一期(二四〇)一〇、四〇錢、二期一、八〇錢、丸糙七、六〇錢、一期一、九〇錢、出來高蓬萊米一期六八一袋(不明)

臺米相場

	前場	後場	前日比
一期在來米	六、五〇		一〇高
一期蓬萊米	七、〇〇		一五安
二期丸糙北部產	七、二九		一
同　中部產	七、五〇		同

正米市場

	公定相場	出來高
一期蓬萊	當月　七、九九	七二車
	中　七、〇〇	
一期丸糙	先　七、〇〇	八〇
	先　七、四五	三
總出來高		一五五車

基隆在庫米(二十日現在)

一、二期蓬萊白米	六〇袋
二期丸糙米	六、二六〇
二期丸糙白米	二五
二期長粳白米	一
一、二期在來白米	一
其他	八
合計	六、四六五
到着米	四車(四九噸)

高雄在庫米(二十日現在)

一期蓬萊米	四、七五二袋
一期在來米	三三五

大阪期米

	寄	中	引
六	二三、五	二三、八〇	二四、一〇
五	二三、四	二三、七九	二四、〇〇

東京期米

	寄	中	引
六	二三、六四	二三、八五	二三、八二
先	二三、六八	二三、八六	二三、七〇
	二三、六九	二三、八九	二三、八二
	二三、六四	二三、七四	二三、七〇

神戸期米

	寄	止	高	安
	二三、五四	二三、七〇	二四、〇〇	
	二三、四五	二三、七四	二四、一〇	
	二三、五四	二三、七四	二四、一〇	
	二三、四二	二三、五二	二三、九四	

各地正米

株式

大阪短期

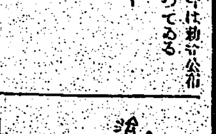

東西南北

新設總督府糖業試驗所技師鈴木幸三氏が十九日來任したさきに岡田氏が所長として來任した、氏は總督府糖業試驗場に十三年勤めてゐた人で九州帝大教授になるところを特に岡田所長が諦めて引き出した人で九州帝大教授になるところを特に岡田所長が說いて來臺したジャワ視察に向ったが鈴木氏は其のまま糖業の權威者だけに其のまま引き續き山崎氏が勤務として來任つて糖業試驗所長として迎へたのであるさうな人之に新化學臺灣にな糖業技師を加へて試驗所の陣容も上の方だけは一通り揃ふことになる、容易き猿り之元氣ある學者で、而も新らしい學問をした研究者揃ひである から糖業試驗所の將來が大に期待されて糖業界に立つ經營糖業界に多大の貢獻をなすことは疑分期待して好から▲雨の爲め一期米の出廻りが例年より十日以上遲れて六月中の新米移出が意外に少いことは勿論に見る現象で二十日高雄出帆の丸で一萬五千袋積出したのを合せて僅か五萬五千袋に過ぎない、內地が暴落した六月頃が四萬袋に上つたのも異例、期米市況の手當はあるが、價格の不振は全くにならぬ程だ、之は政府の挑下米が安いので之に押されてゐるのだらう▲此の分では期米が上つても蓬萊に大した高値は期待出來ぬが、若期米が安かつたら七月十日過の出盛り期に殺値が出はしないかといふ人氣である。

堂島前場先限兩建
控除主なる手振

賣方	上田四、七〇〇北川三、一〇〇澁九一、〇〇〇岡米、一田中一、〇〇〇
買方	工藤四、六〇〇橋山三、五〇〇澁二、〇〇〇福田八〇〇
買方	稻崎六〇〇
賣方	三六、九〇〇石

堂島兩建控除保合

東京銀行貸株

砂糖

大阪現物

穀肥

シカゴ小麥

神戶豆粕

神戶市中相場

大連特産

爲替

米日爲替

神戶日米爲替

米英クロス

銀塊

絲況

大阪綿絲

大阪棉花

横濱生絲

公債

東京國債

出來ぬ油斷の夏の胃腸病
知つて置きたい病狀と療法

夏は健康な人でも食欲が進まず消化不良等に陷り易い時です。殊にこれからチブス、赤痢、コレラ等恐しい傳染病の危險が最も多い時ですから、胃腸の少しでも弱い人、悪い人はよく\/注意して根本的の治療をして置かぬと取返しのつかぬことになります。

然し一口に胃腸病と云つても非常に種類が多く、又その病狀も實に複雜で、それ\/に適つた手當を要しますから、胃腸病の治療法は一寸簡單なやうで實は案外難かしいものであります。

故に胃腸病中主なるものの病狀を掲げて、その手當と治療法を記して見ませう。

—胃カタル—

原因はいろ\/ありますが、多くは暴飲暴食とか腐敗不良の飲食物を攝つたとか、或は胃部を冷え等から起るもので、胸尾の下が重苦しくなつたり、胸がムカ\/して嘔吐が出たり、げつぷ（ママ）がしたり、食慾がなくなつたり、胃部や腹が痛んで大便は多くの場合秘結します。

治療法は先づ食べたものを嘔吐させるか、下げすかして胃を空にし胃腸安靜にして胃部を溫め、一、二日間は殆んど絶食させて胃腸を休養させます。その間胃腸用すべき薬はいろ\/ありますが、最近田口博士が創製された『イノール』は最も有効であります。『イノール』を服用しますと、以上二項の障害はスツカリ除かれるばかりでなく、速かに胃腸の働きを恢復させて食欲旺盛、大いに食慾を增進致します。

—腸カタル—

腸カタルです。腹痛が強く、劇しいのは、腹が鳴り、便通が頻く、下痢を起こしたりします。原因は胃カタルと殆ど同様ですが、中には赤痢、チブス等の一症状として現はれることもありますから、油斷がなりません。

多くの場合、ゴロ\/といふ腹痛を以て始まり、續いて下痢を起し、腐つた卵のやうな、或は水のやうな便を一日數回以上激しいのは數十回排泄します。そして嘔吐を催したり、嘔吐を催したりして非常に苦しみます。

これの手當も大體胃カタルと同じで絶食ですが、殊に腹部を溫めるのが最もよいのはやはり『イノール』の服用です。『イノール』は胃カタルのやうな輕微なものに奏效する反面に、又下痢の激しい腸カタルにも効果が偉大で、速かに腸の機能が正常に整へられます。

—胃酸過多症—

胃酸過多症とさへいはれてゐる位、胃腸病患者の三割から五割は胃

多い病氣です。この病氣の特徴は酸つぱいゲツプや液が胸から口に出て、胸やけ、食後二、三時間經つと鳩尾が痛み、食事をすると痛みが止り、空腹になると又痛み出すといふ、まことに厄介な病氣です。

この病氣は食養生が第一で、一口に言へば胃液の分泌を促すやうな食物（煙草、酒類、酢類、辛い物、酢のもの、コーヒー）等をとらぬことです。然し胃酸過多症にはよく重曹が用ひられてゐますが、重曹は全く一時凌ぎで何根の治療にはなりません。

『イノール』は重曹の類とは違ひ、胃酸過多の原因を絶めてこれを根治する特殊作用がありますから、少し續けて用ひると、知らず知らず病苦を忘れ、頑健な胃腸となります。

—胃下垂症—

胃が正常の位置に止まることが出來ないで下の方に垂れるやうになり、食慾が衰へ消化して、胃が重苦しく、胸やけ、ゲツプが伴ひ、腹部、便秘、頭痛、不眠を伴なつて漸次に衰弱して來ます。

此病氣の主眼とする所は、胃腸の力を强くすることが必要ですが、それには食物を攝ることが肝要で、『イノール』の服用が大事です。『イノール』は胃腸機能を強くし、同時に活力を與へ、胃の機能を根本的に立て直す目覺しい作用がありますので最も理想的な療法と申されます。

—慢性胃腸—

運動不足、精神過勞等のために胃が弱くなつたので、從つて胃く胃筋張になりますから、暴い中に注意して、消化の良好な食物をなし、努めて精神を愉快ならしめるやう心がけ、同時に『イノール』を用ひますと、メキ\/胃の働きが強くなつて食慾が進み消化作用がよくなります。

胃アトニー、胃擴張、消化不良……

等も中々多い病氣ですが、これ等胃腸病に對し、根本的治療法として確信を以ておすゝめ出來るのは『イノール』です。

『イノール』は醫學界の權威田口學博士田口勝太先生が、多年の研究と苦心研究より完成せられたもので胃腸を根から丈夫にする最も優れた胃腸藥として、多數の專門醫家も推奬されて居ります。

凡ての胃腸病に『イノール』を……速かにお用ひ下さい。

イノールの定價は五日分（五十錠入）一圓十錢、十二日分（二百十錠入）二圓

東京本舖　（以下不鮮明）

1N—7

歐洲歸りの三女性　(右)歐洲を股にかけて三年間行脚をつゞけた林芙美子(中)パリ國立音樂學校で十六の年からベープの第一人者マルセル・トウルニエ氏に師事して五年目に歸つた杉村てい子さん(左)パリで日本の茶道華道を鼓吹して素らしい好評をかち得た阿部かん子さん

フランス文壇の新人
「ジャン・デボルド」
阪本越郎

現代では純粹文學の純粹なステイルがだんだん忘れられて、通俗な耳觸りな文章ばかりがはびこつてゐる。それは音樂でもさうだし、映畫でもさうなのだ。映畫の悪い影響のために文學は形態主義に陷れ、波紋された古典主義の精神が窒息なしに置されてしまはうとする。あの崇高なかいミユーズの種はジヤブに顔をかがやかせたり、トーキーに熱中する青年を見棄てるからだ。

◇……◇

……かういふ時に本當の詩人が出るのは困難なことであると同時に、彼が目立つのは異例なことだ「悪夫のやうな調子で眠眼の言葉を口にする」

ジャン・デボルドのやうな作家は、無邪氣なものとして取扱はれがちでいい氣なものとして取扱はれがちである。だが、その故にこそ彼を田舎の連鎖と太陽の間から見付けだし、世間の無理解や冷酷を押し切つて、大きな喝采のものゝやうに歡迎するジャン・コクトオの感激は偉大である。これはすぐれた本當の鋭刀師がほんものゝ名刀を見つけるのに似てゐる

◇……◇

一九二五年までデボルドは田舎暮しをしてゐるのだが、或る日、或る女客が卓の上に忘れたコクトオの「プラン・チカール」が謂らずも彼の手に渡つた。彼の中に文學のエスプリが目覺めたのが此時であるとすれば、彼がコクトオを師とするのも當然である。一九二九年の夏、二十四歳になつたばかりの青年がジャン・コクトオの序文のある「我は戀す」といふ新散文集でフランスの文壇にデビュしたのだ

◇……◇

當時彼はパリで海軍省に勤めてゐた。コクトオにいはせると「それ故、彼は封獸を瓶川してゐたが、それは又となく似つかはしいものだつた」ところがかれらの水兵は一度だつて海に出たことがなかつたのだから、この似つかはしさを人に見せまいと彼はするのであつた……ラヂゲのひん曲はあらゆる秀れた詩の外貌をそなへてゐた。彼が世間を欺いてゐたのもそれなのだ

ジャン・デボルドの武器は天才の風しか持たない。現代は正確な意味での才能を麻痺させ、悪の不實用を求めてゐるどんなものも彼の足しにはならない。まるで貴氣かなんかのやうに本能を押しだす彈かしい世界で、彼は手ぶらで武器もなく、邪氣もないのである

◇……◇

コクトオはこのやうにラヂゲを認めたやうに、最近彼に熱中してゐる。だが、ラヂゲが太陽を默除に、秩序を熱狂に對立させたやうにによれば、純粹の革命は精神の秩序に關するものでしあり得ない—コクトオをもたらした一選手としてデボルドを新フランス文學界に君臨させたにすぎないのだ。マルセル・アルランはN・R・F誌に「私はデボルド君にコクトオ君の讃辭がなかつたならもつと感動したかもしれない」と皮肉つてゐるが彼は「市價するより實現する方が多く邪氣が要るものだ」といふことを忘れてゐる

◇……◇

飾り氣くして有名になることは鍛された古典精神とひとつになつてみえる、このむくな逆説は讀者人の氣を驚くさせるものだ。だがデボルドの本は驚嘆を捲き起すだけの價値がある

—彼の中では素朴な魂が洗練された古典精神とひとつになつてみえる、このむくな逆説は讀者の氣を驚くさせるものだ。だがそれは田舎風のそれであつて、それは本から流れ出る感動すべき純潔さは田舎風のそれであつて、それは奇を衒ふパリジャンを驚かせるに充分だ。法則以外のこのよい素地はコクトオなどと違つてゐるところである、デボルドのステイルの新鮮さは、眠つてゐるパリ市を横切る野菜車のやうな新鮮さだ。彼はこの顔術の上にバランスをとつて眠つてゐる男だとコクトオはいつてゐる……彼の作品を讀む者にとつて、彼の魂の深い詩は僕等に新しい無秩序を教へ、何ものも無意識の中に躍らせる詩神を蘇してゐる彼の魂を反映するのだ—逆説的な詩神的な情感をもつて、ポエジイを散文に盛くこの新人を僕は愛し、今新作に想を練つてゐると いふこのタランを僕は見守りたいと思ふ

新鮮な感想な太陽に行者だといふ印象をあたへる「我は戀す」のどの行を通じても彼は深遠な力のあまりつぶやきを立てる。……「愈てはやうに避けまはるのだ。……ほとんどきいなと同時に、燃え上り生えてゐる」とジョゼフ・ケッセルはいふ

◇……◇

他の地上の純粹さのために、母と息子とが奇妙な悲劇に釣り立てられる小説「悪魔の使者」は昨年一月彼が發表したもので、我國でも全譯が出てゐる。この愛みる作品がもつステイル、つまり感じ方は類のない、全くユニイクなものだ。コクトオをして、いはじむれば「悪魔の使者」は何よりもまづ純粹な人間に捧ぜられてゐる地獄、詩人の地獄に位する」ものなのだ

議會傍聽雜感
一家庭子

議會傍聽はもうこりごりだと思ひながら、それでも又第六十二議會を傍聽する、一體政治淨化は議會からと叫ばれてからどれだけ不眞面目な議會風景が選擧されたといふのか、國民の代表議員の神聖な選擧でなければ居眠りの姿ましく過ぎ去つて行くのを眼前に目撃して、そして何を議するのか、何をすることも出來ない婦人傍聽席の人間であることを感じるのはほんとのことを云へばたへられない屈辱である

◇……◇

祭り前のことかはしらないがいやな印象ではある、そこへ入るには例によつて檢査者扱ひの身體檢査である、殿の下から帶の中まで檢べる。女婦人をも、不愉快な好味を無理に忍んでなければいけないハンカチは持たんだらうなと化粧具はどうか?化粧や手帳はもつてはいかん、何、財布?金だけならよろしい等々のきついお調べで取上げられたものは全部まとめて預ける、否や應なしの預け料が一個に付金二錢、コートと帽子で四錢一風呂敷へ七人分一緒に包んで出したら十四錢取立てられるとは扶け目がない、それで上下駄は又別である、傍聽券は北方のユニフォームで彼方のサーベルで盛譯、さて本日本會議開會の一時まで二時間のタイムがあるとはガランとして議場を俯瞰しながら租稅課を要することだつた

◇……◇

正一時振鈴ドアを排して入つて來た議員諸君が自席について名札をおこす

「あゝ、犬養さん」
「それそこに××さんと×さんの顔が」

見えること婦人傍聽席は一しきり賑やかだ、此の日、閑院宮春仁王殿下が陸軍大學の御學友と共に傍聽遊ばされたので、新聞記者連が貴賓席にレンズを向けてパチリパチリ、それから議員一同も起立敬禮して議事日程に入る、續一般傍聽席にも陸軍若校のカーキ色が時々…

◇……◇

政府改造問題で與黨に疑惑を見せた衆議院も今日の本會議は議を越したといふ譯で意氣なく、殊に傍聽には興味の少い議題である、政府委員席は裁判所及民事訴訟法の改正法律案の說明をする小山法相と後で裁判制度の法律案を說明した皆川法制局長官と三土鐵相の顔が見えるきりあとはから空き、(それも終りまでにはいつの間にか姿を消してしまつた)議場は三分の二は空席、はり合のないこと此上ない、法相の改正法律案に賛して質疑のため登壇した中山議員君(民)が論じたてゝる間にも反對のない議題に質疑をつく者、欠伸を大びらでする人、隣同志の談笑居眠るもの、入れかはりたちかはり出て行くこの下品な野次がとぶのと大した變りはない

◇……◇

民政から立てば政友側に痛快的なざわめきを起し、政友から立てば政友がやけに盛んな拍手を送るだらう、個人的人格の反映だ、政友が立てば民政が同じことをするるのだ、此の時清瀬一郎君の「衆議院議員選擧法中改正法律案」が上程され政界淨化が叫ばれたが皮肉にもその聲だけがむやみに大きく議場の空氣とは無關係の如く響いてくる

◇……◇

けだし、この日の議場の寵物—といつては不まじめに聞えるかてつとり早くいへば傍聽席の私達はその位の氣でゐても不滿はのがれないのだ—「新國日本の根本精神に關する建議案」で登壇した松岡洋右君の持論吉一時間半の熱弁ぶりである、これは過去七年間も政友會の松岡君等當選出議員がかつぎ廻つた製案で今度始めて議會にのぼつたといふので松岡君は一抱へもある資料を風呂敷から取り出して地圖を掲げ、統計を出して雪崩の雄辯を滔々述べたてる様はその熱に動かされる以上に感國をときだ演し「霧をもとかす」その熱でか民政内ヶ崎作三郎が賛成し、無所屬の中野君が同聲入りを諾ふなど、遂に議場一致で採擇されたことは眞面目な意味でこの日の一番のよろこびだつた。

身の上相談

相談相手もなく眞密に悩る精神上の問題で御相談になりたい方は手紙で身の上相談係宛で御申出下さい電話や面會はお斷りします

罪人の妻で恥しい離婚したい

私は二十四歳になる本島人女ですが今は罪人の妻になつてゐます、夫は思はしい盜女ゆうかいといふ罪名の下に刑務所へ入つてゐます、私はその夫と結婚して二年程りになりますが其の中に一男を擧げました、それも生れたばかりです、私は只今お乳が出ないため下女奉公をして子供のミルク代を働いてゐるますが一體の監視もありません、私もこんな夫と一生を送るのは心配でなりませんし將來の見込みもなし第一子供の爲めにもなりませんから此際離婚したいと考へて困りますが、離婚訴訟をするには金が澤山かかるさうです、子供のミルク代に追はれてゐる私ですから大金はないのです、金のいらない離婚な方法があつたらお教へ下さいませ(本島人女)

離婚よりも温い心で夫を導け

夫が罪を犯して罪人になり刑務所に入つたので貞節心ならず離婚するといふのは少々早まつては居ませぬか、何故共にゐる人、と云ふ罪を云つたまへ、人が罪を犯す犯さぬといふのは紙一重で一寸とした考へ違ひからつひ罪を犯すに至るので弱く氣の毒です、罪人に對しては罪でなくとも深く同情しなくてはなりません、殊にあなたは妻であり子供も生れてゐるのだとすれば尚更です、若しくても女中奉公して子供さんを養ひ刑務所から夫が出たら温かい心で迎へてやり曲つた心を正しくするやうに妻として出來る限り努を盡して おやりなさい、さうすれば良人間になつて家庭の幸福を築き上げる事もできませう、それでもどうしても我慢しきれない時は其の時改めて離婚するが宜いと思ひます(係)

京都帝國大學講演會

本島に於て來る八月一日より十日迄第二十三回講演會を開くが聽講希望者は左記要項參照七月二十日限り申込まれたしと

要　項

一、本會は各種學科の知識を普及するを以て目的とす
一、聽講者の資格は別に之を定めずと雖も本學に於て不適當と認むる者は之を謝絶することあるべし
一、講演終了後聽講日數其他を證定し證明書を授與す
一、聽講希望者は聽講料として講演料は一科目と看做し金三圓其他は一科目につき金二圓を添へ申込まるべし、但し申込書には聽講科目現住所、年齡、職業及姓名を明記し宛名は京都帝國大學講演會とすること
一、既納の聽講料は返却せざる場合の外之を返付せず
一、期限内と雖も定員の際は申込を謝絶することあるべし
一、宿泊所に就て申出あるときは成るべく便宜を計るべし
一、講演科目、講師等左の如し

▲將及方位に關する迷信の研究(總長新城新藏)▲民法上の特殊問題一、法及債利並民法の諸問題二、所有權の理論三、婚姻法大意四、家族制度並相續制度の根要(法學部教授宮本英雄)▲日本國體の科學的研究(法學部教授佐々木惣一)▲心理學實習(定員五十名限り)(文學部教授野上俊夫)▲室町時代史(文學部助教授中村直勝)▲ルベーグ積分(理學部教授園村民)▲惑星に就て(理學部教授山本一淸)▲動物發生の機構(理學部教授岡田要)▲遺傳學概論(定員三十名限り、實習希望の向は顯微鏡持參のこと)(理學部講師篠遠喜健)

▲岩石學(定員州名限り、實習希望の向は顯微鏡持參のこと)(理學部講師御君塚…)

大氣(經濟學部助教授大塚一朗)

滿蒙講座

▲滿蒙の農業及農業植民(農學部教授橋本傳左衛門)▲滿蒙の森林及林業(農學部教授市河三祿)▲滿蒙農業と土性(農學部教授大杉繁)▲滿蒙の農產物(農學部教授竹崎嘉德)▲滿蒙と園藝(農學部教授菊池秋雄)▲滿蒙の自然地理(理學部教授中村新太郎)▲滿蒙の鑛物(理學部教授松原厚)▲滿蒙に於ける化學工業(工學部教授喜多源逸)▲滿洲水源の調査(工學部教授大井清一)▲滿洲と鐵道(工學部教授松尾…)

右の外左の通り八月一日より五日迄夜間科外講演を開く

▲滿蒙の歷史に就て(文學部教授羽田亨)▲滿蒙の近代史に就て(文學部教授矢野仁一)▲滿洲の教育(文學部教授小西重直)▲新滿洲國の財政經濟(經濟學部教授神戶正雄)▲滿蒙における衛生狀態(醫學部教授戶田正三)

臺日歌壇
安成二郎選

臺北　栗田　萬郷
かなしみをこらへ來たりてこの寺の鐘をつく鐘をききをり
松山を登り降りてこの頃を人々行き行く山の御寺に
見下ろしの嶺の明るさ小島暗く松の前木は今花ざかり

新竹　一　子
父逝きて三年の忌なり今日の一日心靜かに君は逝らん

臺北　宮川　眞男
乙女子は春の河原にうちつどひ袖ひるがへし石を投げ遊ぶ

臺北　郡　英子
思ひ出は懷かしきもの苦きものと云ふおしへを今日知りにけり

臺南　弘田　朝子
久々に歸り來たりし妹の話はつきず夜は更けにけり
夕されば水ほの白き湖ゆ吹き來る風はいまだ冷たし

臺北　八木たか子
ゆくりなくいで湯の宿に玉かつま逢ひにけるかもむかしの友に

嘉なかだち
求職一件一回　金四十錢
其他一件一回　金五十錢
活字　名前　頭

店員　二十一二三歲商業卒至急入用　…小林榮太郎商店

女助手　…十三以上…

貸家　文化住宅…

保險　…

榮養強壯剤 ラボカ

等小兒の發育上の缺陷にお氣付きになりましたら直ぐラボカをホンの一週間お試し下さい必ず御滿足のゆく結果が得られます

（主要適應症）
榮養障害
胃腸の異狀
性慾の減退
發育の不良
結核性諸症
神經性疾患

全發界の推奬
ラボカの藥効は旣に全國各地一般醫家の賞讃に依つて立證された所であるが今や全國各地醫科大學…各種…の…

粉	一五〇瓦　一圓二十錢
	三六〇瓦　二圓五十錢
錠	一五〇錠　一圓二十錢
	五〇〇錠　…

發賣元　東京 小管商會藥品部

全國ラボカ取次藥店及一流百貨店にあり

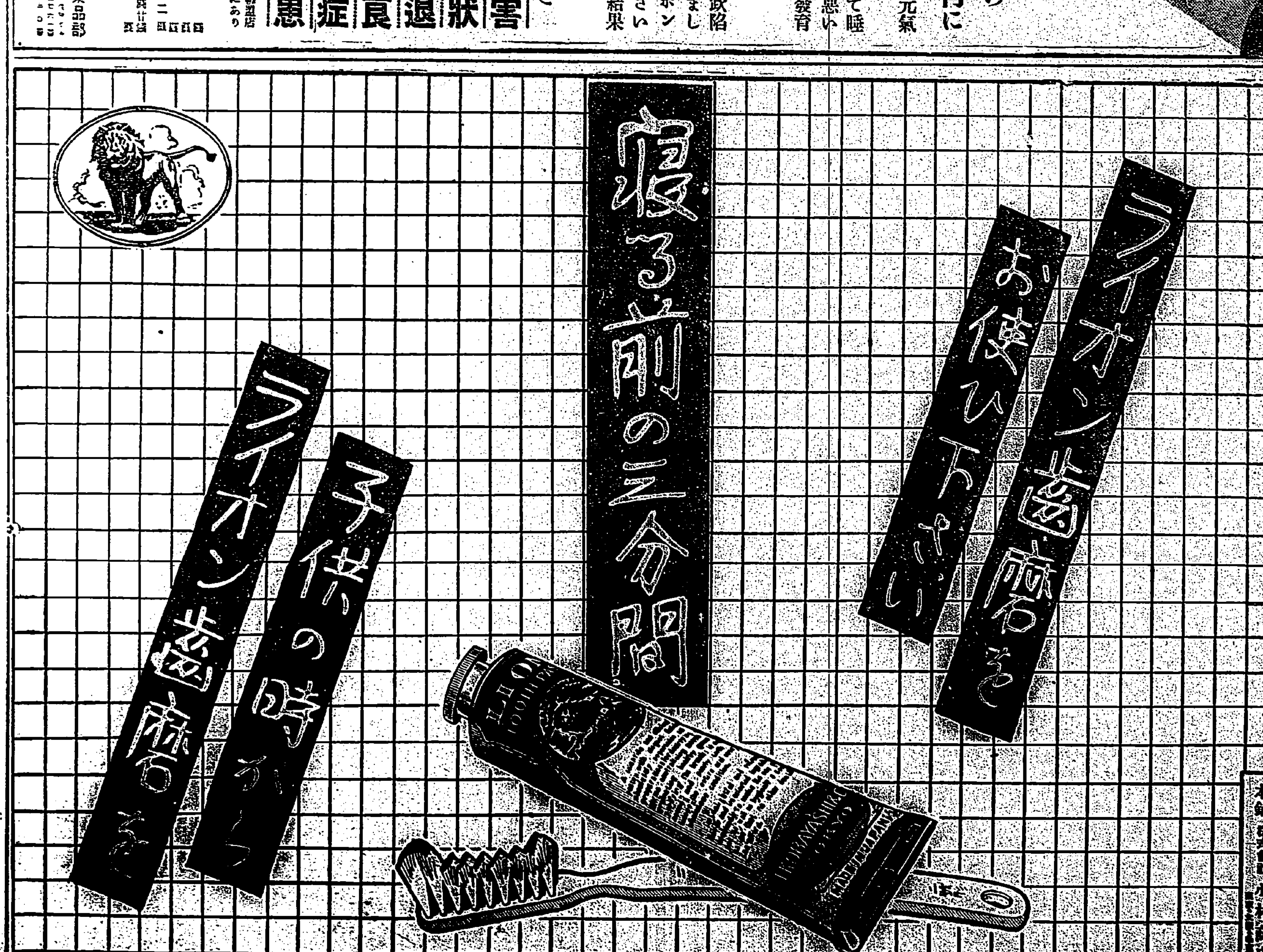

本舗　株式會社小林商店

B120—7.5

●歯痛、頭痛にガオガン一包●

中川總督の新任披露茶話會

官民五百を招き新任披露茶話會
中川總督、廿日官邸で

中川總督は二十日午後三時から官邸に州下の主なる官民五百餘名を招待して新任披露の茶話會を開催したが、官邸階下全部を會場に當て瀟灑なサンドヰッチと果實をもつて饗され、宴半ばなるころ總督は起つて

大命の新任御來臨を感謝する、今回不肖が新任總督の大命を拜しましたが、微才良くその

任を盡 し得るや否やを恐るただ一意専心我帝國の本島領有の精神を體し、統治の大方針に従ひ己を空しうして人に聽きたして以つて誤り無きことを期する次第である、微力短才の故を以て自分が熱誠事に當るだけでは成果は擧るまいから、本島に永く在住され本島と深き關係を有し本島の開發に深い關係を持つてをらるる官民各位の御援助を得なければならぬと思ふ、本島官民先輩各位の

御援助 は只ただに自分の爲めのみならず本島の爲めに力添へをお願ひする次第である、本日は披露とこのお願ひの爲めにお招きした所で各閣下はじめ各位の御來臨を忝うし私の光榮之に過ぐるものはありません、本日私に對して示して下さつた御同情を移して今後私に對して何彼につけて御注意下さつて誤りのある所は御遠慮なく御指圖下さるやうお願ひすると挨拶を述べ、之に對して

來賓を 代表して[illegible]挨拶した

大島長は 總督閣下には日々御繁用の折柄にも拘らず本日は多數の官民をお招き下さつて親しく謦咳に接する機會をお與へ下さつたことは我々の光榮とする所で感謝に堪へぬ、閣下の統治の御方針については既に各般の機會に御訓示下さつた通りで、本日は又御懇切なるお示しを下され一々肝に銘ずる次第である、今後とも閣下の御指揮により上は聖慮なる天恩に答へ奉り、延いては

本島の 發展のために力を盡し度いと思ひますから今後とも閣下の御指導をお願ひすると挨拶を述べて午後三時四十分散會した

市バス、鐵道部に立退きを喰ふ
臺北驛前廣場から
鐵道部でも乘合自動車經營か

臺北市營バスでは臺北驛構内を昨年九月二十二日以來四百七十圓で鐵道部から借り受け、構内に自動車駐車場を設けて臺北市外の中心點として居るが此の程鐵道部から非公式に構内から立退きを

要求さ れた、鐵道部が此の際急に臺北市營バス當局に對し構内からの立退きを要求するに至つた事情は近來臨時の鐵道が乘合自動車に壓迫されて益々赤字を出して來たので臺北基隆、水面及臺北基隆間の如き汽車道間の乘合自動車の營業を許可し鐵道と乘合自動車の併用に依つて赤字を補塡しやうとの計畫があり夫れ等乘合自動車のステーションとして臺北驛構内を使用する

必要を 感じたので近く市バス當局に立退きを要求したのだと言はれてゐる、此の要求に對して市バス當局では未だ何等の具體的對策は出來てゐないやうであるが立退かなければならないものであるとすれば先般一萬圓を投じて驛構内外側から三線道路にかけて舗裝工事をほどこしたのであるから相當の立ちのき料は要求するであらうと言はれてゐるが立ちのき場所其の他に關してはまだ全然對策はないと

湯崗子に兵匪
兵舍を包圍攻擊
傷病兵も銃をとり 悲壯な應戰を試む

【奉天二十日發電通】今曉一時頃滿鐵經營湯崗子(奉天の南六十四マイル)に兵匪襲來し、湯崗子守備隊分遣隊の兵舍を包圍攻擊し、外部との連絡を斷つ一部隊を以て玉泉館に收容中の我が傷病兵を襲擊した、傷病兵は銃を把つて立つたが起居自由ならず數名の死傷者を出した

【奉天二十日發電通】今曉湯崗子に襲來した兵匪は先づ湯崗子驛を包圍し電信電話線を切斷した上、井上驛長以下驛員數名を拉致し、更に引續いて守備隊分遣隊兵舍を包圍攻擊し、一部隊を以て玉泉館を襲擊各所に惡行を働いたもので、我が守備隊は少數を以て應戰兵匪を擊退し、玉泉館、湯崗子驛に救援に向ひ各所で交戰激戰、鞍山より救援隊來援し目下追擊中、湯崗子は大激戰を呈してゐる我が戰死者二等看護長菊池一郎、上等兵(傷病兵)渡邊義行、負傷者上等兵[illegible]敦

古亭町の小火

二十日午後四時四十分臺北市古亭町五三西田[illegible]太郎方の屋根が燃え上つてゐるのを附近の人が發見し家人と共に直ちに屋根によぢ登つて消火に努めたので、其の騷ぎを認めた消防自動車も駈けつける間もなく消火した出火の原因は飛火らしく殊に同家は藁ぶきの屋根であつたため容易に引火したものである

傷病兵を目がけ滅茶苦茶に亂射
惡鬼以上の匪賊の行動

【湯崗子二十日發電通】兵匪に襲擊された玉泉館には約五百の傷病兵が收容されてゐたが兵匪は午前一時頃續々隊伍を組み正門より闖入し、夜番の支那人を捕り上げ案内として館内に入り込み廊下より傷病兵の寢てゐる各室目がけ滅茶苦茶に亂射し、逃げまどく銃を持つて飛出した[illegible]上等兵は數名の賊と大格鬪をなしたが遂に帳幕の前で槍で腹を突かれた上に彈丸にあたつて即死した又傷病兵を氣遣ひ分遣隊に駈寄るべく飛出した菊池看護長も門前で賊彈に斃れたため四十餘名の傷病兵は何れも白衣の不自由な身に銃を取り一齊に飛び出したので賊は一齊に引揚げたものである、又兵匪の包圍攻擊を受けた湯崗子驛井上驛長は九死に一生を得たが次の如く語る

第十四列車が無事通過し得たので幸ひでした若し十四列車が今一、二分早く入つて來て匪賊の襲擊に出會つたならば大變なことになつたでせう匪賊中には奉天軍の制服をしたものもあり全部敗殘兵の集團の樣であつた皆手にピストルを持ち亂射された時は全くやられたと思つた

匪賊百五十千山に逃亡
我軍千山を包圍攻擊

【湯崗子二十日發電通】湯崗子驛守備隊分遣隊及び玉泉館に襲來した匪賊百五十は北方千山に逃亡し千山の兵匪と合流したので我が鞍山守備隊○○名は驛を出發して千山を包圍し朝來殲滅を期して攻擊中である

ハトウ　イヂキン　タムシ　ミヅムシ　つけてスグきく　二十錢　三十錢　五十錢　一圓

軍醫を急派

【奉天二十日發電通】兵匪の襲來に依り湯崗子の傷病兵に死傷者を出したので午前四時遼陽衞戍病院より軍醫以下十五名湯崗子に急行した

周到な計畫

【奉天二十日發電通】湯崗子に襲來せる匪賊は百五十名位で五十名宛三隊に分れ、一隊は先づ守備隊分遣隊を襲擊し電話線を切斷して應戰する我守備隊十名に對し猛射を浴びせ、我が兵が必死に應戰する内に第二隊、第三隊は驛と傷病兵の療養所たる玉泉館を襲擊し約四十分の後我救援隊に擊退された匪賊は用意周到な計畫を以て敢行したものである

退却を開始

【鞍山二十日發電通】鞍山より出動の我守備隊兵○○名は今朝五時湯崗子北方の匪賊に猛襲を加へ匪賊は文廟方面に退却し敗走中である

[illegible]守備隊[illegible]の爲め[illegible]に急行し目下匪賊と交戰して[illegible]我の[illegible]

奉天城襲擊に兵匪が前進

【奉天二十日發電通】十九日夜十一時頃奉天東方[illegible]に襲來した六百の匪賊は奉天城襲擊を豪語しつつ今曉前進中で目下奉天警備隊は警戒中

戒を嚴として[illegible]午後八時半に至り水源池方面[illegible]匪賊[illegible]

通り蒐つた列車を危機一髮に通過さす
井上驛長からの報告

【奉天二十日發電通】井上湯崗子驛長は兵匪のため拉致されたるは誤報にて同驛長は匪賊の襲來中に機敏なる處置に依り旅客列車を安全に通過させ任務を果したが、同驛長は奉天鐵道事務所に當時の模樣を左の如く報告して來た

午前一時頃突如匪賊が侵入し來つたので、與當直に休憩してゐた自分は

飛出さ うとすると小林佐々木兩驛員が逃込み來り「手の施しやうなし」との報告に與當局に錠を掛けて賊の侵入を防いだが、戶を押破つて侵入し來つた賊は我々三名を散々毆打し金を全部出せと拳銃を突付けた、その時は既に驛の附近各所に銃聲頻りに聞えた觀念した我々三名は賊に何を聞かれても答へず沈默を守り、賊の云ふ儘に後に從ひ驛を出て千間程行つた時、發驛の驛員二名は物蔭より賊漢に猛射を浴せたので賊について居た自分達はやられたやうに見せかけるため

一齊に その場に倒れた賊は必死となつて我官舍に猛射を浴せてゐた、丁度その時第十四列車が驛に入つたので危險も忘れ夢中になつて飛出し、列車の手前五間の所から手を振つて發車合圖を爲し無事列車を發車させた、列車は窓硝子數枚を破壞されたのみでその他被害はなかつた、自分と共に拉致された二人の驛員も逃げ歸つて來たが小林驛員は賊の爲め大腿部に貫通銃創を負つた

匪賊襲來
煙臺にも

【奉天二十日發電通】二十日午前零時四十分煙臺炭礦(奉天南方)採炭所の北方に數百名の匪賊襲來し、警備中の我が守備兵と交戰し約四十分の後我救援隊に擊退された

支那側映畫で我國旗を侮辱
我領事館から抗議

【上海二十日發電通】事變後一般民衆は長期抵抗の名の下に依然反日を續けてゐるが目下共同租界內北京路の上海大戲院で上映中の『琵琶行』なる映畫に我が國旗を侮辱する場面あり右は民國日報の不敬事件にも比すべき重大事件なるため我領事館より市政府の上海公安局及び工部局に嚴重抗議すると共に支那側に對し嚴重抗議することに決した

學良が第二段の滿洲攪亂策
東北義勇軍總指揮に朱某を任命

【奉天二十日發電通】學良は錦州退却の後、滿洲攪亂の第二次策動に入らんとし東北義勇軍總指揮に上海抗日會長朱某が任命され、總部を北平に設置し、上海で募集した金から三百萬元、南洋華僑から醵出した五十萬元を費用とし遊擊隊の武器は學良から給與することに決定した

滿洲國の使節十五名
二十日來朝

【下關廿日發電通】滿洲國訪日使節の爲め滿洲國より派遣の使節團十五名は二十日朝關釜連絡船で來朝九時發車上京した、一行中に丁鑑修氏の令息丁[illegible]氏外二名の學生も婦人もあつたが一行は鮑外交總長より[illegible]の[illegible]を[illegible]行してゐた

學良の機關紙
虛妄の宣傳

【北平二十日發電通】張學良の機關紙は滿洲國の使節團の渡日に際行せざるに決定した今期の張學良機關紙は日本政府は調査團に對し滿洲國の生命安全を保證する能はざる旨を正式に表示した依つて我國は外人の生命安全を保證する能力なき日本に同行する必要なしと認め團の渡日を中止せしめたと虛妄の宣傳をなしてゐる

淞滬地方復舊費に八十萬元を給與

【南京二十日發電通】國民政府は上海淞滬地方復舊費として八十萬元を同地に給與することに決し行政院より財政部に右支出方命令した

蔣介石近く漢口に赴く
剿匪總司令部を蚌埠に設置

【南京二十日發電通】廬山に在る蔣介石氏は風邪氣味だつたが殆ど全快し、二十六日頃同地を出發、何れ近く漢口に赴く模樣である剿匪總司令部は蚌埠に設け漢口に[illegible]

千五百の兒童同盟休校
熊本市島崎小學校

【熊本二十日發電通】熊本市島崎小學校の兒童[illegible]去る五月學校の[illegible]一問を[illegible]る[illegible]が出來たので[illegible]原因は[illegible]

オリムピック選手の足馴らし

(寫眞は男子選手のウオーミングアツプ)

長江增水

【漢口二十日發電通】支那側の宣報によれば長江上流地方は二日間に遂に水高五尺を增した、漢口二十日の水準は三十二尺六寸なるも漸次增水しつつある

成層圈飛行機の研究に著手
帝大航空研究所で
低壓風洞を設備中

【東京二十日發本社特電】航空機の新時代に新しい興味を與へるものは成層圈飛行機であるが、府下駒場の帝大航空研究所でも成層圈飛行機の研究に著手することとなりその第一著手として經費十三萬圓を投じ昨年來所內に低壓風洞を

設備中 であるが、本年末までには完成せしむ可く佐々木達治郎博士が主任となり工事を進めてゐる、成層圈の飛行は昭和六年五月ベルギーのピッカール博士が氣球を利用して一萬五千七百八十一メートルを上昇し、高層氣象を研究したことに依つて急激に航空技術家の興味を喚起して來たものである、成層圈の氣象は常に一定し極めて快晴續きで飛行には

絶好の コンデションであり、每時六百乃至七百キロが望ましいとされてゐる低壓であると專門家は言つてゐる、地上の氣壓に比して十分の一以下の低氣壓であるため、搭乘者の保溫、燃料、發動機、機體など凡て現在の飛行機では駄目であり、航空研究所の低壓風洞は此成層圈と同樣の狀態に於て試驗しやうと云ふのが目的で世界でも未だ類のない珍らしいものであり航空技術家の間に注目されてゐる

扶桑丸は入港遲る
午後二時半ごろ

平穩なる航海なるも十九日夜半より逆風にて廿一日午後二時半基隆著の豫定主なる船客は山內海軍少將、有馬伯爵、二瓶源五、宮川次郎の諸氏(基隆電話)

ゴンドラ怪火に放火の疑ひ
同家養女に嫌疑

臺北市萬華カフェーゴンドラに去る十五日早朝奇怪な火事騷ぎがあつた、時刻は營業締切時間たる午前二時を少し過ぎた頃同店のバーテンダー室附近の壁のあたりから急に發火し、延燒せんとしたが家人が氣付き直ちに消しとめたので大事に至らなかつた、ところが附近には何等火を發する原因となるべきものもなきため發火原因につき

詮索し たところ同館内に揮發油をふりかけたボロ布を發見することを得、ここに於て放火の疑ひが濃厚となるに至つた、南署でもこの事を聞きつけ直ちに犯人の搜査に取かかり十九日に至つて二、三日前から病臥中であつた同店主松本三雄氏養女白石夏枝(二〇)(假名)を被疑者として引致し二十日も引續き祕密裡に取調べを進めてゐる、同女は兩親なくこれまで松本家に娘分として養育されて來たものであるが常にひがみ勝ちであつたので若し

放火が 同女の仕業であるとすれば恐らく家庭の事情から來たひがみ根性が原因となつたものではあるまいかと推測されてゐる、併し果して彼女が眞犯人であるや否やは今のところ確然としてゐるわけではない

放火を自白

カフェーゴンドラに於ける放火事件については南署に於て被疑者白石夏枝(二〇)(假名)を引致取調べ中であることは既報の通りであるが二十日に至つて彼女は包み切れず一切を自白した、併し彼女は親なし子でもあり、斯る大それたたくらみをなすに至つたいきさつについては同情すべき事情もあるらし

一流商店から商品を騙取
萬華で遊興中捕はる

二、三日前より臺北北署部田、岸澤、陳兩刑事が市內萬華遊廓附近で遊興中の臺南州新化郡安德村字仲三八六番地現住所市內[illegible]町四ノ二〇番地元總督府屬金丸辰雄(三〇)を逮捕し取調べを續けてゐるが、右は總督府に在職中より今日に至る迄督府官吏で假用のあるのを奇貨とし退職後の記念品又は表彰の景品にするから金は後で支拂ふと詐稱して市內一流の各商店三十餘軒より金時計十餘個、トランク二十餘個、金製竹彼十餘個、反物十餘反その他机、手文庫等三千餘圓に亘る物品を騙取しそれを入質しては萬華遊廓で豪遊を續けてゐる事が發覺し檢擧されたもので去る五月三十日に操行不良で免職になつたものである

大安燒却場地鎭祭

臺北市役所では西澤市尹、關係課長ら臨場の下に二十一日午前十一時から大安十二甲に新設の燒却場地鎭祭を執行することとなつた

ホッケー聯盟春季大會
二十二日から

臺灣ホッケー聯盟主催春季ホッケー聯盟戰は二十二日より五日間新公園に於て左の如く開催されることとなつた

△二十二日午後三時三十分開會式 競技開始午後三時 帝大―臺北ホッケー倶樂部 高校―三C

△二十三日 高校―臺北ホッケー倶樂部 帝大―專賣

△二十四日 帝大―三C 專賣―臺北ホッケー倶樂部

△二十五日 三C―臺北ホッケー倶樂部 高校―專賣

△二十六日 帝大―高校 專賣―三C

爆破作業中
幼兒の奇禍

【基隆電話】十九日午後五時頃基隆市元町三の九八の目下建物會社が請負作業中の司令官邸下より殺子町に拔ける市區改正工事現場に於て岩を崩すためダイナマイトを仕掛けた所突然爆發し石片が百十尺も飛んだ向ふ側の何某方二階近く飛び下駄屋に[illegible]の何某(六つ)の頭に當り全治二週間の重傷を負はせた、ダイナマイトは通常通り二發宛五ケ所に仕掛け一齊に爆發させたのであるが市街地において石片が百尺以上も飛び人家に被害を與へた事は稀有の事とされ目下基隆署で取調

覇は何校か

南門、建成の試合の結果に對し[illegible]に[illegible]上の[illegible]についでは相當考慮を拂つてゐるが法の前には事實は嚴正に批判されねばならないので近日中に身柄は檢察局に送られることとなつた

南門	田內[illegible]	7 2 1 0 6 8 3 4 9 5
建成	境村田中林吉[illegible]	8 4 1 3 5 2 0 7
旭	淡水北[illegible]	6 5 1 2 7 4 9 3 8
樺山	原山下代[illegible]	7 5 6 3 1 8 2 4 9

二十一日の樺山對旭の試合を以つて[illegible]成の試合を[illegible]く終了するが現在の成績は[illegible]

樺小勝つ
二日がかりで
一A對零で…
對旭小野球戰

十八日十一回戰の延長試合を行つて兩軍零のまま[illegible]となつた樺山對旭野球戰の再試合は二十日午後一時四十五分より新公園に於て

樺山	0 0 0 0 0 0 0 0 1 A
旭	0 0 0 0 0 0 0 0 0 0

旭に入り、旭一死の後[illegible]に[illegible]れて無死の後をうけ樺山一死後[illegible]原の內野フライは投手目測を過つてヒットとなし矢野[illegible]に二死となつたが佐藤中前に安打して走者一、二壘にある時、[illegible]原の[illegible]で走者を封殺せんとして三壘へ投じられた球を擧手後逸して、走者一氣に生還快勝の一點を獲得す

十九日の戰績

十九日(日曜)行はれた[illegible]

五千米に世界新記錄
フインランドのレーチネット

【ヘルシングフォルス十九日發電通】本日のフインランドオリムピツク豫選で五千米及三マイルの競走でヌルミの世界記錄が破られた

△五千米 一著 レーチネット十四分十六秒九(ヌルミ記錄十四分二十八秒四)

△三哩のタイム 十三分五十六秒六(ヌルミ十四分十一秒五)

基隆港灣會總會

【基隆電話】基隆港灣會では二十一日午後四時から基隆倶樂部で第三回總會を開き觀覽會を開催席上地方行政通の水越幸一氏の講演があると

深坑庄指南宮孚佑帝君祭

臺北州文山郡深坑庄指南宮孚佑帝君の祭典は二十一日午前十一時から本宮において盛大に擧行され善男善女の參詣者で大雜沓を呈する筈であるが臺北州からは[illegible]課長が知事代理として祭典に參列する

深坑庄高級茶品評會褒賞授與式

二十二日午前十時から臺北州文山郡深坑庄會議室において深坑庄高級茶品評會褒賞授與式を擧行するが當日は臺北州文山郡其他から關係者の出席ある筈

特別廣告
日活特作 原作菊池寛 パートトーキー
勝敗
明廿二日より公開
新世界館

漢文臺灣日日新報

湯崗子匪賊來襲詳報
驛長機敏使客車急發

井上湯崗子驛長。被兵匪拉致之事。乃屬誤報。同驛長於匪賊襲來中。因其處置機敏。能使旅客列車。無事進行。克盡責任。同驛長在奉天鐵道宿舍。報告當時模樣如左。

午前一時頃。匪賊忽侵入。途在資資室休憩。思欲逃出。小林、佐々木兩驛員忽來。謂無法可施。乃將資資室扃鍵。防賊侵入。然賊破戶侵入。毆打我三名。且掠奪銃。謂金宜全部提出。是時驛附近各處。銃聲頻聞。三名默然不答。後乃出驛。約往十間時。見我警備官二名。猛擊賊團。余等恐賊來攻。乃一齊佯作負傷倒地。賊極力向警官猛射。是時第十四列車入驛。不覺其危險。急往至列車五間前。揮手作發車信號。列車無事發車。列車玻璃窓。數枚被賊團破壞。其他無被害。又與余同被拉致之二驛員亦逃歸。小林驛員腕部受貫通銃傷。

湯崗子於二十日朝
兵匪襲守備隊兵舍
攻擊傷病兵收容所

二十日午前一時。滿鐵線湯崗子(奉天南方六十四哩)兵匪襲來。湯崗子驛鐵道守備隊兵舍。被包圍攻擊。與外部連絡斷絕。一部隊襲擊玉泉館收容中之我傷病兵。傷病兵把銃而立。然進退不自由。死傷數名。

傷病兵握銃與鬪
雖有死傷幸擊退之

二十日早湯崗子襲來之兵匪。先包圍湯崗子驛。切斷電信電話線。更將井上驛長以下驛員數名捕縛拉致。各處包圍守備隊。分遣隊兵舍。一部隊襲擊玉泉館。救援隊赴爲發行我守備隊以少數應戰。擊破兵匪。救援玉泉館。湯崗子驛。各處交戰。遼陽。鞍山救援隊亦來援。目下追擊中。湯崗子大混亂。我戰死者爲二等看護長菊池一郎。上等兵(傷病兵)遊谷正。上等兵(傷病兵)渡邊義行。負傷者上等看護兵坂口致到云(以上二十日奉天發)

軍醫十五名
赴湯崗子

兵匪襲來。湯崗子傷病兵戰傷者續出。午前四時。遼陽衞戍病院。急派軍醫十五名赴湯崗子。

匪賊數百
襲擊煙臺

二十日午前零時四十分。滿鐵煙臺(奉天南方)採炭所北方。有數百名匪賊襲來。與警備中之我守備兵交戰。遼陽守備隊上等兵狩野發一。被賊彈所中。足部負傷。遼陽警察署。遣警官隊四十名。即時出動。遼陽守備隊兵。亦自午前四時。急赴煙臺。目下與敵對峙激戰。

分作三隊
用意周到

來襲賊團。約百五十名。分作三隊。每隊五十名。狙擊守備隊分遣隊。切斷電話線。對我守備隊十名猛擊。我兵極力應戰。第二隊。第三隊。狙擊驛及負傷兵轉地療養所之玉泉館。約四十分後。被我救援隊擊退。賊團用意頗周。

長江增水

二十日漢口電。據中國宜昌來電。長江上流地方二日間。水高忽增五尺。漢口二十日。水準三十二尺六寸。漸次增水。

金價騰貴
七圓四十七錢

二十日東京電。今週中內地產金買上價格七圓四十七錢(起二十錢)大藏省發表。

兩相懇談
郵便降利問題

二十日東京電。南遞相。二十日午前九時。訪高橋藏相於官邸。就懸案中郵便貯金降利問題。懇談約三十分間。九時三十分辭去。

煙臺匪賊頑强抵抗
數時後我軍擊退之

二十日遼陽電。從鞍山出動之我守備兵〇〇名。今朝五時。抵煙臺。猛擊採炭所北方賊團。賊團頑强抵抗。銃聲殷々。厥後煙臺一帶。又匪賊至八時半。從本溪湖方面退卻。目下我軍追擊中。彼我損害不少。

蔣氏近赴漢口
設勦匪總司令部

二十日南京電。蔣介石氏在廬山傷風。病已全快。二十六日頃。率何應欽、何健等赴漢口。設勦匪總司令部於蚌埠、漢口將置行營。

吳淞地方復舊
國府給與八十萬元

二十日南京電。國民政府。決定給與八十萬元爲上海吳淞地方復舊資金。行政院已命財政部支出。

農村救濟
關係五省次官會議

二十日東京電。農村救濟所關第二回關係五省次官會議。二十日午後一時。開於首相官邸。石黑農林、大蔵、吉野商工、久保田鐵道。潮內務各次官。柴田書記官長。堀切法制局長官等出席。就第一回會議所約農村救濟方法研究。各省所攜出協議之。

基隆多感冒
豫防注意

基隆市。自前月來。流行感冒盛行。市中殆無不染之戶。一戶染及數名者不少。是以官私立醫院。患者激增。如基隆博愛醫院四月分患者。延人員一千六百四十三名。五月分增至二千三百八名。外施療患者。每月百餘名。目下每日患者自八九十至百二三十名。因此次流感。概由空氣傳染。據張醫師。所談豫防及注意事項如左。

這次流行感冒。概由空氣傳染。豫防法以硼酸水。時々漱口。夜間就寢。不至感風。如近日天氣。乍寒乍暑。尤宜留意。至被感染之時。大部分碍及呼吸器。發熱。咳嗽立作。熱高者或起嘔吐。或起痙攣。小兒多起肺炎。非常危險。本院五月中患者。二千三百八名之中。感冒八百四十七名。呼吸器病三百九十六名。計一千二百四十三名。此概流感患者。占總患者之半數以上。凡初感染之時。熱高者。急以冰枕冰之。使之安靜。可速延醫療治云云。

平溪庄平溪線
一時不通

基隆郡平溪庄平溪線。東方約一丁地點。去十九日午後三時六分。因豪雨土砂流失。線路埋沒。同時刻石底驛著下混合列車。不能運轉。復舊施工結果。至午後五時半。始得開通云。

安保檢閱使
離臺內渡

特命檢閱使安保大將。去二十日午前七時十四分。抵基隆驛。山鈴木海軍武官前導。偕幕僚豐田少將。宮田、山內兩大佐以下二十名。及途行人督府石井地方課長、福本、奥田兩部長等降車。受官氏主要者在鄉軍分會員出迎。在驛貴賓室。受松木築港所長。林要塞司令官。外基隆市內主要者伺候。終則乘自動車。視察海陸形勢。在孤拔濱。聽桑原市尹。在旭岡。聽松木築港所長。各說明。然後由八尺門陸軍棧橋。搭乘汽艇。視察港內。觀察基隆船渠歸艦。午前十時。受主要官氏送行。向門司云。

北華派遣軍交代
陸軍省發表

二十日東京電。閑院參謀總長宮殿下。二十日午前十一時半參內。上奏北華派遣軍交代之事。仰御裁可。關係方面。發奉勅命令。陸軍省於二十日後零時四十五分。公表如左。天津事變勃發當時。北華派遣第五師團。以爲應急措置。今回歸還內地。復歸原隊。東京第一、大阪第四、旭川第七。久留米第十二各師團。各遣一部隊。欲與交代。編成派遣。本日上奏御裁可後發令矣。

總督官邸茶話會
招待重要官民約五百名

旣報中川總督。爲新任披露。於二十日下午三時。招待重要官民及外人領事團約五百名。在東門官邸開茶話會。同三時十分入席。酒數行。中川總督。可嘆敍禮如左。

本日閣下。及來賓各位。賜臨。不勝榮幸。不肖此回拜任臺灣總督大命。來官茲土。固以菲才淺識。其得勝任愉快與否。但欲專心一意。朝乾夕惕。深自寅懼。期無大過。恪守從事。帝國領有臺灣精神。爲臺灣謀增進福祉。然非得官民先輩各位之支援助力。則難舉成效。所望各位。不惜賜以支援助力。又更進而對於施政上。有不適宜之處。賜以指摘。本日設備不周。尚祈原諒。即舉杯祝出席者一同健康。

其對於是。辭原臺大總長代表受招待一同述謝。略謂總督閣下。到任未幾。政務多忙。特開此盛大茶話會。招待一同。俾一同克射接閣下之謦咳。席上更鄭重表示統治方針。我官民敢不各勉其應爲之分以副閣下期待。尚祈閣下爲帝國之臺灣計。時賜以教導及鞭韃也。今拜借酒杯。奉祝閣下健康。是日主賓盡歡。至四時過。盛況裡散會。

花蓮港廳準備
調查地租稅

花蓮港廳稅務課。照日前督府主開三廳稅務課長會議。決定改正地租稅率。去十六日對全廳下。著手第一回調查。該要項即對於各種農產物之生產額。生產費。生產價格。及金利關係等。按二週間完了。又第二回調查。二十日。督府派調查員八名赴花。就地租逐筆查勘。又現在之等則。計算。係照十數年前地租稅率。現在已變成良田者甚多。故尙以舊低稅率課稅。頗有不均衡。統一今回欲期賦課均衡。全島地租稅率云。

六年度青果物
增產甚多
金額反減

臺灣所出產青果物。據督府特產課調查。昭和六年度。因氣候順調。均得豐產。然爲不景氣影響。價格低廉。比五年度。生產量雖增。然金額減少。據詳細如左。

芭蕉。生產額二億六千六百九十九萬二千六百十斤。比五年增五千二十一萬三千五百斤。金額四百五十八萬二千六百三十八圓。減前年四十五萬四千九百九圓。外國種鳳梨。產額一千二百六十三萬三百十一顆。比前年減二百九十三萬八千七百顆。金額七七萬三千百三十一圓。減前年三十六萬三千三百十一圓。在來種鳳梨。生產額五千百十三萬三千九百四十一顆。增五年度四百六十六萬八千六百六十五顆。金額百二十六萬二千五百五十六圓。減前年度二十五萬八千七百七十九圓。柑類(椪柑、桶柑、雪柑)。生產額三千三百三十五萬六百十一斤。增加前年度四百五十九萬四千七百九十三斤。金額百十三萬八千六百二十二圓。減前年度。有四萬六百七十八圓。柚類(文旦。斗柚。白柚)產額有七百四十萬二千三百五十斤。多前年百十八萬六千百六十五斤。金額二十萬三千百三圓。減前年度三千六百十九圓。又其他柑橘類。百十六萬八千九百五十六斤。多前年十二萬六千百七十斤。金額三萬一千百四十三圓。減前年二千九百一圓云。

竹產製帽
解散總會期

新竹々產製帽會社。自經營以來。入不敷出。而諸者又發見事務員背任。而諸株主脫退漸增。訂來二十二日下午一時起。得于舊事務所。開解散臨時總會云。

澎湖魚類入南市
市場講對策

臺南魚市場。近數年來。所辦理之魚類收入。逐漸減少。溯其原因。雖以景況不佳。漁業之競爭。與魚價之暴跌。打擊頗甚。查昭和三年度。該市場金額六十萬圓。四年度達于七十五萬圓。五年度則減下爲十九萬八千圓。[illegible]

橫堀博士
調查東部鑛物

[illegible]

新竹州下
夏茶活氣
不況幾分挽回

本年度春茶價賤。新竹州下茶戶。陷于破產者不少。然幸當局其前善處。稍得無事。當局爲應茶商改用檢柑貯藏之倉庫以貯茶。更斡茶業地之信用組合。融通運轉資金。防止濫賣。一面向中南部。拓販路。努力島內消費。大湖苗栗。竹東各方面之春茶。已見消盡。而龍潭方面之六十萬斤。及新埔關西各方面。均售其半。又出產期。有茶戶僉售不過七圓。乃至十圓。皆破生產額。而今已起至十三四圓。而茶戶困苦春茶價賤。欲夏茶製造優良。厲行一心採三葉。各地製茶講習會。及高級茶品評會。均好成績。從來制限下等茶生產。故本年春茶三百五十萬斤。比常年減百五十萬斤。然春茶減收。夏茶增收。且價格亦夏茶既定騰等。又因滿洲抗貨。俄國年同。青心大有。四五十圓。黃柑種。一二十四五圓。茶戶漸呈活氣。訂來七月一日開會。今期滿後。欲將級茶品評會。竹東郡高級茶。逐來大相盛。以挽回不況茶業云。

嘉義郡下國語
講習所十一

嘉義郡教育係。爲郡下女子教育振興。定昭和七年度開設女子國語講習所十一處。講習員數。新港七十名。竹崎四十名。小梅四十名。中埔二十名。男子二十名。番路六十二名。男子三十名。民雄四十五名。大林五十名。溪口八十名。水上四十名。南勢坑二十八名。男子十七名。過山二十四名。男子十二名云。

時評

○近年以來。國計支絀。七年度豫算亦以整編。而八年度豫算。恐以農村。及中小商業救濟。滿洲治安維持。均須鉅費。非又難之難乎。

○然觀列强財政。除一二國外。長袖善舞者少。乏款難支者多。唯官與民。堅忍不拔。不苟取與。善馭邦人好師之。

○聯盟調查團不日且來朝。軍部主張帝國對滿態度方針。先時發表聲明。使列國詳知了悟。較爲直截矣。

○顧維鈞氏。旣不能同行。派代理何爲乎。調查團。不欲帶來滋事。是也。

○內地農村救濟策。農林省早已具體成案。著々且行矣。本島。村亦有當救濟者。第一二線官吏。果能一々踏遍現場。無誤時機否。

○木島人才。難乎造就。而無職業以安置之。實一缺陷。然能如京大出身一男得法學士。一時甘爲大阪天王寺驛改札係員。又何無位置之悲爲。

○高知木工講習所。職業教育。本島教育上所之者此耳。高遠者旣不能。淺近者又無用。各地方。可速取而行之。

○文山郡山戶。本年爲茶不況。著痛異常。昨今又深遭雨害。副產物柑。爲病蟲前不聊生也。

○間一家有一婦茶工。溺死七人者。慘苦如此。仁人義士。欲無賑恤。不可得矣。

新竹郵局
特別電話開通

新竹郵局。者希督府遞信部。爲圖電話圓通之緩和。照特別開通章程。對于全島未開通電話二、二五〇支。有希望請設者。每支使出裝置費二百圓。方得准設。雖比無償提供之價格。雖貴幾分。然對于特別電話之申請開通。自裝置後之年間。每月料金。有降減五角之特惠。且欲普遍的宣傳。近由遞信部通達於新竹郵局。而竹邑亦定爲特別電話開通之指定區。高貼通達北市街各處。但其請設之交付期間。限十五日至三十日。計十六日間。而另外散布宣傳單。以資獎勵何設云。

米穀商組合
獎勵乾燥

桃園郡米穀商組合。因農家熱心栽培蓬萊米。當局鋭意指導。所產品質甚佳。南部早季多雨。北部晚季淫雨時來。間乾燥不能十分致損米質。昨年來總督府米穀檢查所。獎勵火力乾燥。曾於臺北市。宜蘭街。賀全島主產地。試置乾燥機。該機械一晝夜只得乾燥八石。土壟間嫌其能力無多。農家則嫌其價貴。一臺須二三百圓。本年早季米上市。缺乏適合使用。來月可以收刈。臺北州米穀商同業組合。最近頗進購買乾燥機。到臺北州各郡下及宜蘭支部。向組合員之土壟間業者。注意乾燥之事。若乾燥不十分之產米。則組合員不採羅云。

大和公典舉大賣出

臺北市榮町大和町公設質舖。訂來二十三日午前九時。舉昭和六年十月分流質品大賣出。其種類。有貴金屬。小切。布疋。帶袴。洋服等一千七百點。價格約六千圓云。

中州前月民調

臺中州調停課。去五月中民事爭訟調停件數。受理新舊計二百七十一件。就中調停濟一三四件。不調一四。取下三〇。未濟九二件。仍是金錢關係。占大多數云。

北區煤煙防止後
小賣奸商跋扈
每袋售六七十錢
希望當局嚴重取締

北區管內煤煙防止。已自去一日。完全實行。燃料之需應激增。已得一掃。完全化爲于燃料。然因於燃料。有如北署岩田署長。楊新生主任。郭煤日防止官長。屢次所聲明。然由火力自之。每月平均熱炭較生炭。雖價格稍昂亦十分償此。自發的早日實行。不圖目來小賣奸商跋扈。每袋僅六七十斤。價格高唱六十五錢。即每百斤。約一圓以上。暴利異常。致細民階級。頗滿怨嘆之聲。故希望當局。嚴重取締。厲戶查口。勝炭炭價。作製最高價炭表。頒與戶口。使易知炭價。不爲此等奸商所欺。則幸甚焉。

私發銀單
充苦力工資
人將正式抗議

斗六郡林內庄林內某自稱紳士。爲工事包辦業產頗巨。自數月來。私發銀單。假爲苦力券。使人代用爲金錢。苦力等不得已。皆提到其家族人所經營之雜貨店換貨。近又再使其妹婿黃某。經營精米工場於同庄。又專門運用此銀單取引。是以一般商業者。大受打擊。皆謂僞然如政府所發行紙票。怨聲四起。街之商工業者。近將正式向官廳報告此行爲。有無違犯國法。一進欲開始排斥某之運動云々。

郵便年金契約
六年度三萬三千件
中產階級居多

郵便年金事業。自創設以來。逐年舉佳績。六年度現在。既有二十二萬八千五百四十八件。年金一千七百十一萬二千六百二十三圓。而六年度中新規契約。有三萬三千百四十五件。掛金額七百六十五萬六千三百五十九圓。由年金種別觀之。▲卽時年金三千三百九十九件。掛金額四百二十七萬三千六十四圓。▲據置一時拂。一萬二千九百九十九件。掛金額二百八十二萬一千一百七十二圓。▲據置分割拂。一萬六千百五十一件。對總金額之割。卽時年金。一成三厘。據置一時拂三成九分二厘。據置分割拂五成五分。卽據置分割拂契約者。占全體五成以上。中產階級者居多數云。

林總領事
廿日便船歸國

中華民國總領事林紹楠氏。携眷三星期間。乃搭去二十日午前十一時五十分。基隆發列車。向基隆。後三時解纜之福建丸歸國。不在中。貴副領事代理。

新巷舊南港
關廟祭典誌盛

與北港觸村之隔岸。郡新巷庄舊日港地方。爲北港未開發前之古廟。內供奉關聖及水仙王。年例於舊五月十三日。舉行祭典。各鄰村到廟參拜者多。本年因北港橋竣工。交通便利。參廟者益多。約達千餘名。與各村比來詣者。總數三千餘名。呈空前之盛況云。

澎湖害蟲發生

澎湖方面。自去一二日以後。連出幾次。雨量頗足。惟其稼穀。[illegible]

詐欺告訴
被害八千餘圓

國際通運會社基隆支店。此次向基隆市海產物商三榮商會。提出詐欺告訴。同商會代表者松源外本島人二名。被留置。在芹澤警部補之手。嚴重取調。去二十日。喚該支店長大槻市三氏出頭。詢其被害種種事情。聞其被害額。約有八千餘圓云。

世界語講習
會場變更

旣報基隆世界語學會主催。本年度第五回初等世界語講習會。詞因便宜上。會場變更在市內大半町二丁目五十七番地如水社俱樂部。講習期日。照所豫定。自十日午後七時半起云。

鄕婦爲機關車
撞倒重傷

基隆郡瑞芳庄大坑內五十九番地鄭黃氏法。年二十五。去十九日午後二時二十分。沿宜蘭線鐵道線路自四腳底向暖々途中。忽有機關車第五〇三號列車驅到。被撞倒線路外。負全治二個月重傷。

詐欺賭案
取調後留置

北港郡元長庄下寮人。吳翁年二十八。同所吉作。年三十一。吳遂年二十九。同庄潭內人蔡炁年三十三。右四名。共謀於六月八日午後十一時頃。在吳遂宅中。以賭投爲賭具。地下股設屯氣。卽邀闖村龍谷厝人平素好賭之與。謀奪錢爲外場。謀奪不知其詐。輸去二十圓。後疑有異。卽於附近掘得電線二本。本出卽當場双方口論。諸谷云欲報官。時內場等。恐其不可竊洩。願提供金百圓約束後現場支給七十五圓殘額約日後交。諸彼此息事。事被當郡愛甲黃淵刑事值知。去十七日召喚各四係者取調後留置中云。

體協野球部
招待選手

臺灣體育協會野球部。訂來二十五日。在圓山球場開第三回都市對抗野球大會。爲招待出場選手。擬於二十二日午後七時。在鐵道旅館。開茶話會。▲高雄團來北。全高雄團爲出場於都市對抗野球大會。二十一日午前八時十分。發高雄驛。於同日午後三時五十分。抵臺北驛。

古亭町
小火
附近極呈雜踏

去二十日午後四時四十分頃。市內消防自動車悲鳴。行人皆馳往古亭町方面。爲市內古亭町五十三番地監督太郎宅中內川準。坐前記時刻發火。未幾撲滅。聞其原因。爲煙筒之火。飛到草厝蓋燃及發火。時在白晝。附近一帶極呈混雜。交通爲之塞斷。損害額極輕微云。

竊取女班員
藤箱內衣物

中壢郡楊梅庄梁義陞班之女優古氏金妹。年二十一。去十六日。赴新竹郡下馬鱗厝庄開演。是夜宿於舊港庄新社廟內所有藤箱。內藏女服數襲併金環在內。被新竹市西門外人鄭水旺竊去。卽時發覺。報明於豆子埔警察所。日下來旺經被押至竹郡。現拘禁中。

竹山

官界異動

竹山郡警察課長。寺尾德右衛門氏。今回榮勳。轉大甲郡警察課長。杢氏就任以來。既有二年九箇月。性温厚寫實。今番他轉。與惜之。其後任爲現鹿港分室主任。木田正藏氏同氏與當地。彼故頗熟。卽係第三次之赴任。又竹山警部補。渡邊張氏。轉臺中州警務部。約一年三箇月。後任者。由臺中州警務部。高等課勤務。巡查部長。梅原朝吉氏升任與之。

購練習臺

竹山郡警察課。劍道教師(三段)三井氏。今回出爲購乘寄附金。欲購京都向田放馬。柴出之人際劍道練習臺。一臺價金五十圓。聞其練習之特徵乃可構上中下三段。又各突擊部。有裝置機關。及擊突之時反動甚良。故免庇是部事之轉倒。故移動自在。裝著形態如實物。各地武德殿。多採用之云。

設電音機

竹山郡竹山地方。雖在山間辟地。然沿電音機。前有七臺。今回坂崎郵便局長。極力由爲勸誘購買。故送局後查齊之五球式。揭載金六十一圓。三個月賦。外加放送費六圓。又因前回。對於本件發作。報導致[illegible]

鳳山

婢訴警官

鳳山街三角湖派出所。有一美麗少婢。兩眼流淚。哭訴警官。本其原因。該女乃係街火房口苏公汝淵姓之女婢。黃氏嬌。年十八。生來在東石港郡竹庄午林溪。十二歲時。被父賣與街鬆口。豐耀賣聲爲婢。得金百圓。其後調不知何故。將教導賣與該寮爲娼。價金二百四十圓。然該婢深恐陷入火坑。厭命逃去。泣訴于警官云。

劇場落成

鳳山街新樂劇場。至本月初。工事告竣。日前出州郡當局。檢查通過。已決定本月二十三日。午後四時三十分。在該劇場內。招待諸關係官民。舉行落成式。式後順演內地劇。以爲餘興。午後六時起。無料公開。並訂二十四日午後二時起。無料公開演劇一日間云。

詩壇

過西山訪友賦贈　蘇鏡湖

溪山如畫繞茅堂。佳木奇石森開張。瓦盆團菊自培植。時々花開發幽香。遣我數根蒔下種。珍逾黃同尺璧拱。

觀釣

青谿石上釣竿傍。喜共漁翁趣味涼。釣得巨鱗齊快意。一欣獲利一欣嘗。

遊圓覺禪寺　高聚澄

隔水觀僚翠到門。佳氣掩映日黃昏。鐘根欲問前生事。老佛拈花笑不言。

細參禪理心能悟。靜聽鐘聲夢乍回。人境繁華同頃刻。一彈指看古今來。

塔影巍々聳碧空。寺前白鷺水迢々。孤帆隱約天涯沒。閒渡誰分上下潮。

瀛社擊鉢吟

新荷　七絕眞韻　社友　詞宗選

左四　劍亭

薰風吹動一池新。點々青錢不染塵。祇恐遲無雙翠盖。雨綠偏過採蓮人。

右四　子珊

玉立亭々總可人。不須秋水作精神。池塘十里開初夏。佇看盆花出水新。

左五　子惠

不染淤泥不染塵。青錢面疊見天眞。待他承雨花開日。解語還同君子珍。

廣告

專門小兒科內科
[illegible]
余祖賜